



SAMBORONDÓN
GAD MUNICIPAL



ORDENANZA DE APROBACIÓN DEL PLANO DE ZONAS HOMOGÉNEAS Y DE VALORACIÓN DE LA TIERRA RURAL, ASÍ COMO LA DETERMINACIÓN, ADMINISTRACIÓN Y LA RECAUDACIÓN DE LOS IMPUESTOS A LOS PREDIOS RURALES DEL GOBIERNO AUTÓNOMO, DESCENTRALIZADO MUNICIPAL DEL CANTÓN SAMBORONDÓN, QUE REGIRÁN EN EL BIENIO 2024-2025

Página 1

EL CONCEJO MUNICIPAL DEL GOBIERNO AUTÓNOMO DESCENTRALIZADO MUNICIPAL DE SAMBORONDÓN

CONSIDERANDO:

Que, el Art. 240 de la Constitución de la República establece que: *"los gobiernos autónomos descentralizados de las regiones, distritos metropolitanos, provincias y cantones tendrán facultades legislativas en el ámbito de sus competencias y jurisdicciones territoriales..."*;

Que, el Concejo Municipal es el órgano de legislación y fiscalización del Gobierno Autónomo Descentralizado del Cantón Samborondón conforme lo establece el Art. 240 de la Constitución de la República y el Art. 7 del Código Orgánico de Organización Territorial, Autonomía y Descentralización, (en adelante COOTAD.)

Que, el COOTAD, establece en el Art. 186 la facultad tributaria de los Gobiernos Autónomos Descentralizados al mencionar que *"Los gobiernos autónomos descentralizados municipales y distritos metropolitanos mediante ordenanza podrán crear, modificar, exonerar o suprimir, tasas y contribuciones especiales de mejoras generales o específicas, por procesos de planificación o administrativos que incrementen el valor del suelo o la propiedad; por el establecimiento o ampliación de servicios públicos que son de su responsabilidad; el uso de bienes o espacios públicos; y, en razón de las obras que ejecuten dentro del ámbito de sus competencias y circunscripción, así como la regulación para la captación de las plusvalías."*

Que, el COOTAD, en su Art. 492 faculta a los gobiernos autónomos descentralizados municipales a reglamentar mediante ordenanza el cobro de tributos;

Que, el Art. 264 numeral 9 de la Constitución de la República establece que los gobiernos municipales tendrán las siguientes competencias exclusivas, sin perjuicio de otras que determine la ley: *"Formar y administrar los catastros inmobiliarios urbanos y rurales"*;

Que, el COOTAD, en su Art. 55, literal i), determina que es competencia exclusiva del Gobierno Autónomo Descentralizado Municipal: *"Elaborar y administrar los catastros inmobiliarios urbanos y rurales"*;

Que, el COOTAD en el Art. 139 establece: *"La formación y administración de los catastros inmobiliarios urbanos y rurales corresponde a los gobiernos autónomos descentralizados municipales, los que con la finalidad de unificar la metodología de manejo y acceso a la información deberán seguir los lineamientos y parámetros metodológicos que establezca la ley. Es obligación de dichos gobiernos actualizar cada dos años los catastros y la valoración de la propiedad urbana y rural. Sin perjuicio de realizar la actualización cuando solicite el propietario, a su costa.*

El gobierno central, a través de la entidad respectiva financiará y en colaboración con los gobiernos autónomos descentralizados municipales, elaborará la cartografía geodésica del territorio nacional para el diseño de los catastros urbanos y rurales de la propiedad inmueble y de los proyectos de planificación territorial.";



SAMBORONDÓN GAD MUNICIPAL



ORDENANZA DE APROBACIÓN DEL PLANO DE ZONAS HOMOGÉNEAS Y DE VALORACIÓN DE LA TIERRA RURAL, ASÍ COMO LA DETERMINACIÓN, ADMINISTRACIÓN Y LA RECAUDACIÓN DE LOS IMPUESTOS A LOS PREDIOS RURALES DEL GOBIERNO AUTÓNOMO, DESCENTRALIZADO MUNICIPAL DEL CANTÓN SAMBORONDÓN, QUE REGISTRAN EN EL BIENIO 2024-2025

Página 2

Que el COOTAD en el Art. 489, literal c) establece las Fuentes de la obligación tributaria: [...]

c) *Las ordenanzas que dicten las municipalidades o distritos metropolitanos en uso de la facultad conferida por la ley.*

Que, el COOTAD en el Art. 491 literal b) establece que sin perjuicio de otros tributos que se hayan creado o que se crearen para la financiación municipal, se considerará impuesto municipal: "El impuesto sobre la propiedad rural";

Que, el mismo cuerpo normativo, en el Art. 494, respecto de la Actualización del Catastro, señala: "Las municipalidades y distritos metropolitanos mantendrán actualizados en forma permanente, los catastros de predios urbanos y rurales. Los bienes inmuebles constarán en el catastro con el valor de la propiedad actualizado, en los términos establecidos en este Código";

Que, el COOTAD en el Art. 522, dispone que: "Las municipalidades y distritos metropolitanos realizarán, en forma obligatoria, actualizaciones generales de catastros y de la valoración de la propiedad urbana y rural cada bienio. A este efecto, la dirección financiera o quien haga sus veces notificará por la prensa a los propietarios, haciéndoles conocer la realización del avalúo.";

Que, el COOTAD establece los parámetros técnicos y legales para el cálculo de los impuestos prediales urbano y rural, razón por la cual, la Dirección de Avalúos y Catastros del Gobierno Autónomo Descentralizado Municipal de Samborondón, por ser el departamento competente, luego del análisis respectivo, elaboró el "Plano de Valoración de Suelo de Predios Urbanos y Rurales"; y, los cuadros que contienen los "Rangos de Valores de los Impuestos Urbano y Rural";

Que, el COOTAD establece en el Artículo 516 los elementos a tomar en cuenta para la valoración de los predios rurales.- "Valoración de los predios rurales.- Los predios rurales serán valorados mediante la aplicación de los elementos de valor del suelo, valor de las edificaciones y valor de reposición previstos en este Código; con este propósito, el concejo respectivo aprobará, mediante ordenanza, el plano del valor de la tierra, los factores de aumento o reducción del valor del terreno por aspectos geométricos, topográficos, accesibilidad al riego, accesos y vías de comunicación, calidad del suelo, agua potable, alcantarillado y otros elementos semejantes, así como los factores para la valoración de las edificaciones."

Que, el Art. 76 de la Constitución de la República, Numeral 1, señala que: "En todo proceso en el que se determinen derechos y obligaciones de cualquier orden, se asegurará el derecho al debido proceso que incluirá las siguientes garantías básicas:

1. *Corresponde a toda autoridad administrativa o judicial, garantizar el cumplimiento de las normas y los derechos de las partes."*

Que, el Art. 76 de la Constitución de la República, Numeral 7 lit. i) y literal m) establecen que: literal i) "Las resoluciones de los poderes públicos deberán ser motivadas. No habrá motivación si en la resolución no se enuncian las normas o principios jurídicos en que se funda y no se explica la pertinencia de su aplicación a los antecedentes de hecho. Los actos administrativos, resoluciones o fallos que no se encuentren debidamente motivados se considerarán nulos. Las servidoras o servidores responsables serán sancionados. [...] m) Recurrir el fallo o resolución en todos los procedimientos en los que se decida sobre sus derechos."



SAMBORONDÓN GAD MUNICIPAL

ORDENANZA DE APROBACIÓN DEL PLANO DE ZONAS HOMOGÉNEAS Y DE VALORACIÓN DE LA TIERRA RURAL, ASÍ COMO LA DETERMINACIÓN, ADMINISTRACIÓN Y LA RECAUDACIÓN DE LOS IMPUESTOS A LOS PREDIOS RURALES DEL GOBIERNO AUTÓNOMO, DESCENTRALIZADO MUNICIPAL DEL CANTÓN SAMBORONDÓN, QUE REGIRÁN EN EL BIENIO 2024-2025



Página 3

Que, el Art. 44 de la Norma técnica Nacional de Catastro, numeral 5, precisa: "Si se toma como referencia transacciones de mercado de inmuebles o si se dispone de avalúos, realizados en años anteriores, se los deberá actualizar con el índice de precios al consumidor (IPC), desde el momento de la transacción o dato investigado hasta el momento en que se hace la valoración, considerando el periodo máximo para la actualización de hasta 24 meses previos."

Que, la **ORDENANZA DE APROBACIÓN DEL PLANO DE ZONAS HOMOGÉNEAS Y DE VALORACIÓN DE LA TIERRA RURAL, ASÍ COMO LA DETERMINACIÓN, ADMINISTRACIÓN Y LA RECAUDACIÓN DE LOS IMPUESTOS A LOS PREDIOS RURALES DEL GOBIERNO AUTÓNOMO, DESCENTRALIZADO MUNICIPAL DEL CANTÓN SAMBORONDÓN, QUE REGIRÁN EN EL BIENIO 2022-2023**, fue aprobada en las sesiones ordinarias 45/2021 y 46/2021 realizadas los días 30 de noviembre del 2021 y 03 de diciembre del 2021 y publicada en el Registro Oficial Año III - N° 1818, lunes 27 de diciembre de 2021

Que, mediante oficio GADMCS-DAYC-2023-863-AG, de fecha 22 de noviembre del 2023, suscrito por la Directora de Avalúos y Catastro, Arq. Marjorie Sánchez Centeno, en la cual se remite al señor Alcalde el proyecto de la "**ORDENANZA DE APROBACIÓN DEL PLANO DE ZONAS HOMOGÉNEAS Y DE VALORACIÓN DE LA TIERRA RURAL, ASÍ COMO LA DETERMINACIÓN, ADMINISTRACIÓN Y LA RECAUDACIÓN DE LOS IMPUESTOS A LOS PREDIOS RURALES DEL GOBIERNO AUTÓNOMO, DESCENTRALIZADO MUNICIPAL DEL CANTÓN SAMBORONDÓN, QUE REGIRÁN EN EL BIENIO 2024 - 2025**", con la finalidad que sea aprobada por el Concejo Municipal.

Que, la Procuraduría Síndica Municipal, mediante oficio 991-AJ-GADMCS-2023 de fecha 27 de noviembre del 2023, emite su criterio jurídico en el que manifiesta que de la revisión del proyecto de la "**ORDENANZA DE APROBACIÓN DEL PLANO DE ZONAS HOMOGÉNEAS Y DE VALORACIÓN DE LA TIERRA RURAL, ASÍ COMO LA DETERMINACIÓN, ADMINISTRACIÓN Y LA RECAUDACIÓN DE LOS IMPUESTOS A LOS PREDIOS RURALES DEL GOBIERNO AUTÓNOMO, DESCENTRALIZADO MUNICIPAL DEL CANTÓN SAMBORONDÓN, QUE REGIRÁN EN EL BIENIO 2024 - 2025**", no se antepone a la normativa suprema del estado, esta Asesoría Jurídica, considera procedente que el Concejo conozca y resuelva favorablemente la ordenanza antes citada.

Y, en ejercicio de las facultades que le confieren el Art. 264 numeral 9 de la Constitución de la República y literales a) y b) del Art. 57 y Art. 185 del Código Orgánico de Organización Territorial, Autonomía y Descentralización,

Expide:

"LA ORDENANZA DE APROBACIÓN DEL PLANO DE ZONAS HOMOGÉNEAS Y DE VALORACIÓN DE LA TIERRA RURAL, ASÍ COMO LA DETERMINACIÓN, ADMINISTRACIÓN Y LA RECAUDACIÓN DE LOS IMPUESTOS A LOS PREDIOS RURALES DEL GOBIERNO AUTÓNOMO, DESCENTRALIZADO

Palacio Municipal
(Ciudad Samborondón):
Malecón y Calixto Romero
Tel.: (593-4) 2024086

Agencia Sur
(La Puntilla):
Av. Samborondón # 10500
Tel.: (593-4) 5126035 - 5126045

E-mail:
info@samborondon.gob.ec
Samborondón • Guayas
Ecuador

www.samborondon.gob.ec



SAMBORONDÓN
GAD MUNICIPAL



ORDENANZA DE APROBACIÓN DEL PLANO DE ZONAS HOMOGÉNEAS Y DE VALORACIÓN DE LA TIERRA RURAL, ASÍ COMO LA DETERMINACIÓN, ADMINISTRACIÓN Y LA RECAUDACIÓN DE LOS IMPUESTOS A LOS PREDIOS RURALES DEL GOBIERNO AUTÓNOMO, DESCENTRALIZADO MUNICIPAL DEL CANTÓN SAMBORONDÓN, QUE REGIRÁN EN EL BIENIO 2024-2025

Página 4

MUNICIPAL DEL CANTÓN SAMBORONDÓN, QUE REGIRÁN EN EL BIENIO 2024 - 2025"

Capítulo I

CONCEPTOS GENERALES

Art. 1. - Objeto. - El Gobierno Autónomo Descentralizado de Samborondón, mediante la presente Ordenanza, establece las normas legales y técnicas de los procedimientos y administración de la información predial, los procedimientos, normativa, y metodología del modelo de valoración, valor del suelo y valor de las edificaciones, para la determinación del valor de la propiedad, tarifa impositiva e impuesto predial, de todos los predios de la zona rural del cantón Nombre del cantón, determinadas de conformidad con la ley.

Art. 2.- Principios.- Los impuestos prediales rurales que regirán para el BIENIO 2024 - 2025, observarán los principios tributarios constitucionales de generalidad, progresividad, eficiencia, simplicidad administrativa, irretroactividad, equidad, transparencia y suficiencia recaudatoria que sustentan el Régimen Tributario.

Art. 3.- Glosario de Términos.- Para la interpretación de la presente Ordenanza, entiéndase los siguientes términos:

Avalúo.- Acción y efecto de valuar, esto es de fijar o señalar a un bien inmueble el valor correspondiente a su estimación.

Avalúo Catastral.- valor determinado de un bien inmueble que consta en el catastro, sin considerar las rebajas o exoneraciones de Ley, registrado periódicamente, en el que se incluye el terreno y sus mejoras (construcciones y otros elementos valorizables).

Avalúo a precio de mercado.- Es el valor de un bien inmueble establecido técnicamente a partir de sus características físicas, económicas y jurídicas, en base a metodologías establecidas, así como a una investigación y análisis del mercado inmobiliario.

Avalúo de la Propiedad.- El que corresponde al valor real municipal del predio, en función de las especificaciones técnicas de un predio determinado y los valores unitarios aprobados, establecidos para fines impositivos por el Departamento Técnico de Avalúos y Catastros en aplicación del Art. 495 del COOTAD.

Avalúo del Solar.- Es el resultante de multiplicar el área del lote o solar por el valor del metro cuadrado del suelo.

Avalúo de la Edificación.- Se lo determinará multiplicando el área de construcción por el valor del metro cuadrado de la categoría y tipo de edificación.

Base Cartográfica Catastral.- Modelo abstracto que muestra en una cartografía detallada la situación, distribución y relaciones de los bienes inmuebles, incluye superficie, linderos, y demás atributos físicos existentes.



SAMBORONDÓN GAD MUNICIPAL



ORDENANZA DE APROBACIÓN DEL PLANO DE ZONAS HOMOGÉNEAS Y DE VALORACIÓN DE LA TIERRA RURAL, ASÍ COMO LA DETERMINACIÓN, ADMINISTRACIÓN Y LA RECAUDACIÓN DE LOS IMPUESTOS A LOS PREDIOS RURALES DEL GOBIERNO AUTÓNOMO, DESCENTRALIZADO MUNICIPAL DEL CANTÓN SAMBORONDÓN, QUE REGISTRAN EN EL BIENIO 2024-2025

Página 5

Base de Datos Catastral Alfanumérica.- La que recoge, en forma literal, la información sobre atributos de los bienes inmuebles; implica la identificación de la unidad catastral y posibilita la obtención de la correspondiente ficha fechada y sus datos.

Cartografía.- Ciencia y técnica de hacer mapas y cartas, cuyo proceso se inicia con la planificación del levantamiento original, y concluye con la preparación e impresión final del mapa.

Código Catastral.- Identificación alfanumérica única y no repetible que se asigna a cada predio o a cada unidad en Régimen de Propiedad Horizontal, la que se origina en el proceso de catastro.

Factores de Corrección.- Coeficientes mediante los cuales se corrigen el valor o precio base por metro cuadrado o hectárea del suelo, en atención a su uso, ubicación, topografía, dotación de servicios y, o afectaciones.

Inventario Catastral.- Relación ordenada de los bienes o propiedades inmuebles urbanas y rurales del cantón, como consecuencia del censo catastral; contiene la cantidad y valor de dichos bienes y los nombres de sus propietarios, para una fácil identificación y una justa determinación o liquidación de la contribución predial.

Predio.- Inmueble determinado por poligonal cerrada, con ubicación geográfica definida y/o geo referenciada.

Predio Rural.- Para efectos de esta Ordenanza, se considera predio rural a una unidad de tierra, delimitada por una línea poligonal, con o sin construcciones o edificaciones, ubicada en área rural, la misma que es establecida por los gobiernos autónomos descentralizados, atribuida a un propietario o varios proindiviso o poseedor, que no forman parte del dominio público, incluidos los bienes mostrencos.

Catastro predial.- Es el inventario público, debidamente ordenado, actualizado y clasificado de los predios pertenecientes al Estado y a las personas naturales y jurídicas con el propósito de lograr su correcta identificación física, jurídica, tributaria y económica.

Sistema Nacional para la Administración de Tierras.- SINAT. Sistema informático que automatiza la gestión catastral rural e implementa procesos de valoración, rentas y recaudación.

Zona valorativa: Es el espacio geográfico delimitado que tiene características físicas homogéneas o similares, que permite diferenciarlo de los adyacentes.

Zonas Agroeconómicas Homogéneas (ZAH).- Conjunto de predios que abarcan características similares en su morfología, tipo de suelo, clima, tipo de producción y demás atributos propios del sector.



SAMBORONDÓN GAD MUNICIPAL



ORDENANZA DE APROBACIÓN DEL PLANO DE ZONAS HOMOGÉNEAS Y DE VALORACIÓN DE LA TIERRA RURAL, ASÍ COMO LA DETERMINACIÓN ADMINISTRATIVA Y LA RECAUDACIÓN DE LOS IMPUESTOS A LOS PREDIOS RURALES DEL GOBIERNO AUTÓNOMO, DESCENTRALIZADO MUNICIPAL DEL CANTÓN SAMBORONDÓN, QUE REGIRÁN EN EL BIENIO 2024-2025

Página 6

Art. 4.- Objeto del Catastro.- El catastro tiene por objeto, la identificación sistemática, lógica, geo referenciada y ordenada de los predios, en una base de datos integral e integrada, el catastro rural, que sirva como herramienta para la formulación de políticas de desarrollo rural. Regula la formación, organización, funcionamiento, desarrollo y conservación del catastro inmobiliario rural en el cantón, para brindar una documentación completa de derechos y restricciones públicos y privados para los propietarios y usuarios de los predios.

Art. 5.- Elementos.- El Sistema de Catastro Predial Rural comprende: el inventario de la información catastral, el padrón de los propietarios o poseedores de predios rurales, el avalúo de los predios rurales, la estructuración de procesos automatizados de la información catastral, y la administración en el uso de la información de la propiedad, en la actualización y mantenimiento de todos sus elementos, controles y seguimiento técnico.

CAPITULO II

DEL IMPUESTO PREDIAL RURAL

Art. 6.- Objeto del Impuesto.- Quedan sujetos a las disposiciones de esta ordenanza y al pago del impuesto establecido en la misma todos los propietarios o poseedores de predios rurales ubicados dentro de la jurisdicción del GAD Municipal del cantón Samborondón.

Art. 7.- Hecho Generador.- El hecho generador del impuesto predial rural constituyen los predios rurales ubicados en el cantón Samborondón y su propiedad o posesión. La posesión no implica la titularidad del derecho de propiedad ni de ninguno de los derechos reales determinados en el Código Civil.

El catastro registrará los elementos cuantitativos y cualitativos que establecen la existencia del hecho generador, los cuales estructurarán el contenido de la información predial, en el formulario de declaración mixta o ficha predial con los siguientes indicadores generales:

1. Identificación predial
2. Tenencia
3. Descripción del Terreno
4. Infraestructura y servicios
5. Uso del suelo
6. Zonificación Homogénea
7. Descripción de las edificaciones

Art. 8.- Sujeto Activo.- El sujeto activo del impuesto a los predios rurales, es el Gobierno autónomo, descentralizado del GAD Municipal de Samborondón, de conformidad con lo establecido en el Art. 514 del COOTAD.

Art. 9.- Sujeto Pasivo.- Son sujetos pasivos, los propietarios o poseedores de los predios de los predios situados fuera de los límites de las zonas urbanas, y en cuanto a los demás sujetos de obligación y responsables del impuesto se estará a lo que dispone el Código Tributario.



SAMBORONDÓN GAD MUNICIPAL



ORDENANZA DE APROBACIÓN DEL PLANO DE ZONAS HOMOGÉNEAS Y DE VALORACIÓN DE LA TIERRA RURAL, ASÍ COMO LA DETERMINACIÓN, ADMINISTRACIÓN Y LA RECAUDACIÓN DE LOS IMPUESTOS A LOS PREDIOS RURALES DEL GOBIERNO AUTÓNOMO, DESCENTRALIZADO MUNICIPAL DEL CANTÓN SAMBORONDÓN, QUE REGISTRAN EN EL BIENIO 2024-2025

Página 7

Son sujetos pasivos del impuesto a los predios rurales los contribuyentes o responsables del tributo que grava la propiedad rural, las personas naturales o jurídicas, las sociedades de hecho, las sociedades de bienes, las herencias yacientes y demás entidades aun cuando carecieren de personería jurídica, y que sean propietarios, poseedores o usufructuarios de predios ubicados dentro del perímetro del Cantón Samborondón.

Están obligados al pago del impuesto establecido en esta ordenanza y al cumplimiento de sus disposiciones en calidad de contribuyentes o de responsables, las siguientes personas:

- a) El propietario o poseedor legítimo del predio, ya sea persona natural o jurídica, en calidad de contribuyentes. En los casos de herencias yacientes o indivisas, todos los herederos solidariamente.
- b) En defecto del propietario y del poseedor legítimo, en calidad de responsables solidarios: el usufructuario, usuario, comodatario, cesionario, y depositario arrendatario.
- c) Las personas encargadas por terceros para recibir rentas o cánones de arrendamientos o cesiones, producidos por predios objeto del impuesto establecido en esta ordenanza.

Por tanto, para efectos de lo que dispone esta ordenanza, son también sujetos pasivos las personas naturales o jurídicas, nacionales o extranjeras, comprendidas en los siguientes casos:

1. Los representantes legales de menores no emancipados y los tutores o curadores con administración de predios de los demás incapaces.
2. Los directores, presidentes, gerentes o representantes legales de las personas jurídicas y demás entes colectivos con personería jurídica que sean propietarios de predios.
3. Los que dirijan, administren o tengan la disponibilidad de los predios pertenecientes a entes colectivos que carecen de personería jurídica.
4. Los mandatarios, agentes oficiosos o gestores voluntarios respecto de los predios que administren o dispongan.
5. Los síndicos de quiebras o de concursos de acreedores, los representantes o liquidadores de sociedades de hecho en liquidación, los depositarios judiciales y los administradores de predios ajenos, designados judicial o convencionalmente.
6. Los adquirentes de predios por los tributos a la propiedad rural que afecten a dichos predios, correspondientes al año en que se haya efectuado la transferencia y por el año inmediato anterior.
7. Las sociedades que sustituyan a otras haciéndose cargo del activo y del pasivo en todo o en parte, sea por fusión, transformación, absorción, escisión o cualquier otra forma de sustitución. La responsabilidad comprende al valor total que, por concepto de tributos a los predios, se adeude a la fecha del respectivo acto.

Palacio Municipal
(Ciudad Samborondón):
Malecón y Calixto Romero
Tel.: (593-4) 2024086

Agencia Sur
(La Puntilla):
Av. Samborondón # 10500
Tel.: (593-4) 5126035 - 5126045

E-mail:
info@samborondon.gob.ec
Samborondón • Guayas
Ecuador

www.samborondon.gob.ec



SAMBORONDÓN GAD MUNICIPAL



ORDENANZA DE APROBACIÓN DEL PLANO DE ZONAS HOMOGÉNEAS Y DE VALORACIÓN DE LA TIERRA RURAL, ASÍ COMO LA DETERMINACIÓN, ADMINISTRACIÓN Y LA RECAUDACIÓN DE LOS IMPUESTOS A LOS PREDIOS RURALES DEL GOBIERNO AUTÓNOMO, DESCENTRALIZADO MUNICIPAL DEL CANTÓN SAMBORONDÓN, QUE REGIRÁN EN EL BIENIO 2024-2025

Página 8

8. Los sucesores a título universal, respecto de los tributos a los predios rurales, adeudado por el causante.
9. Los donatarios y los sucesores de predios a título singular, por los tributos a los predios rurales, que sobre dichos predios adeudare el donante o causante.
10. Los usufructuarios de predios que no hayan legalizado la tenencia de los mismos y que estén inmersos como bienes mostrencos o vacantes.

Art. 10.- Elementos de la Propiedad Rural.- Para el efecto, los elementos que integran la propiedad rural son: la tierra y las edificaciones.

CAPITULO III

DEL VALOR DE LOS PREDIOS Y LA METODOLOGÍA PARA SU VALORACIÓN.

Art. 11.- Elementos de Valoración de los predios rurales.- Para fines y efectos catastrales, la valoración de los predios deberá basarse en los siguientes elementos: valor del suelo rural y valor de las edificaciones.

Art. 12.- De la actualización del avalúo de los predios.- Para la actualización de la valoración rural se utilizará el enfoque de mercado, el cual proporciona una estimación del valor comparando el bien con otros idénticos o similares. Para la aplicación de este enfoque se tomará como referencia transacciones y avalúos, realizados con anterioridad, los mismos que se encuentran afectados con el índice de precios al consumidor, desde el momento de la transacción o dato investigado y/o con uso de observatorios de avalúos de predios obtenidos durante el bienio anterior.

Art. 13.- Del avalúo de los predios.- Para establecer el valor de la propiedad se considerará, en forma obligatoria, los siguientes elementos:

a) El valor del suelo rural

Es el precio unitario de suelo rural, determinado por un proceso de comparación con precios unitarios de venta de inmuebles en condiciones similares u homogéneas del mismo sector según la zona agroeconómica homogénea determinada y el uso actual del suelo, multiplicado por la superficie del inmueble.

a.1. Para la actualización del valor del suelo se utiliza como alternativa conforme lo precisa la normativa nacional de catastro (Art. 44 numeral 5) "Tomar como referencia transacciones de mercado de inmuebles, realizados en años anteriores, y actualizarlos con el índice de precios al consumidor (IPC), desde el momento de la transacción o dato investigado hasta el momento en que se hace la valoración, considerando el periodo máximo para la actualización de hasta 24 meses previos".



SAMBORONDÓN
GAD MUNICIPAL



ORDENANZA DE APROBACIÓN DEL PLANO DE ZONAS HOMOGÉNEAS Y DE VALORACIÓN DE LA TIERRA RURAL, ASÍ COMO LA DETERMINACIÓN, ADMINISTRACIÓN Y LA RECAUDACIÓN DE LOS IMPUESTOS A LOS PREDIOS RURALES DEL GOBIERNO AUTÓNOMO, DESCENTRALIZADO MUNICIPAL DEL CANTÓN SAMBORONDÓN, QUE REGIRÁN EN EL BIENIO 2024-2025

Página 9

La fórmula a continuación, refiere a obtener el coeficiente del IPC a aplicarse, para la actualización de los avalúos del suelo:

$$C_{IPC} = 1 + \left(\frac{IPC_{actual} - IPC_{histórico}}{100} \right)$$

En donde:

C_{IPC} : Coeficiente del IPC

IPC_{actual} : IPC obtenido de Ecuador en cifras, de acuerdo al año en donde se calcula el C_{IPC}

$IPC_{histórico}$: IPC obtenido de Ecuador en cifras, de acuerdo al año en donde se realizó el estudio de mercado.

Para el cantón Samborondón, se ha definido utilizar el IPC referido a la ciudad de Guayaquil

IPC_{2023} : 114,13

IPC_{2021} : 106,24

a.2. Para determinar el valor del suelo se utiliza un modelo cartográfico que emplea el mapa temático de cobertura y uso de la tierra clasificado en agregaciones¹:

Las variables pertenecientes a cada unidad (cobertura, sistemas productivos, capacidad de uso de las tierras, pendientes y accesibilidad) se combinan entre sí, a través de técnicas de geo procesamiento, y se obtienen las zonas agroeconómicas homogéneas de la tierra, las cuales representan áreas con características similares en cuanto a condiciones físicas, de accesibilidad a infraestructura, servicios y dinámica del mercado de tierras rurales; asignando un valor, expresado en dólares de los Estados Unidos de Norteamérica por hectárea de acuerdo al uso del suelo. Las zonas agroeconómicas homogéneas (ZAH), son utilizadas para determinar el mapa de valor de la tierra rural, con el cual se calcula el avalúo masivo de los predios mediante la siguiente fórmula del valor bruto del suelo:

$$A_m = \sum ((S_1 \times P_1 \times IPC) + (S_2 \times P_2 \times IPC) + \dots + (S_n \times P_n \times IPC))$$

Donde:

A_m = Avalúo masivo del predio, expresado en dólares de los Estados Unidos de Norteamérica (\$USD)

$S_{1...n}$ = Superficie del subpredio intersecada con las ZAH, expresada en hectáreas

$P_{1...n}$ = Precio o valor de la ZAH, expresado en dólares de los Estados Unidos de Norteamérica por hectárea (\$USD/ha).

IPC: índice de precio al consumidor

¹ Conjunto de coberturas o cultivos que le dan un uso o aprovechamiento ha determinado predio.



SAMBORONDÓN GAD MUNICIPAL



ORDENANZA DE APROBACIÓN DEL PLANO DE ZONAS HOMOGÉNEAS Y DE VALORACIÓN DE LA TIERRA RURAL, ASÍ COMO LA DETERMINACIÓN, ADMINISTRACIÓN Y LA RECAUDACIÓN DE LOS IMPUESTOS A LOS PREDIOS RURALES DEL GOBIERNO AUTÓNOMO, DESCENTRALIZADO MUNICIPAL DEL CANTÓN SAMBORONDÓN, QUE REGIRÁN EN EL BIENIO 2024-2025

Página 10

Mapa de Valor de la Tierra Rural

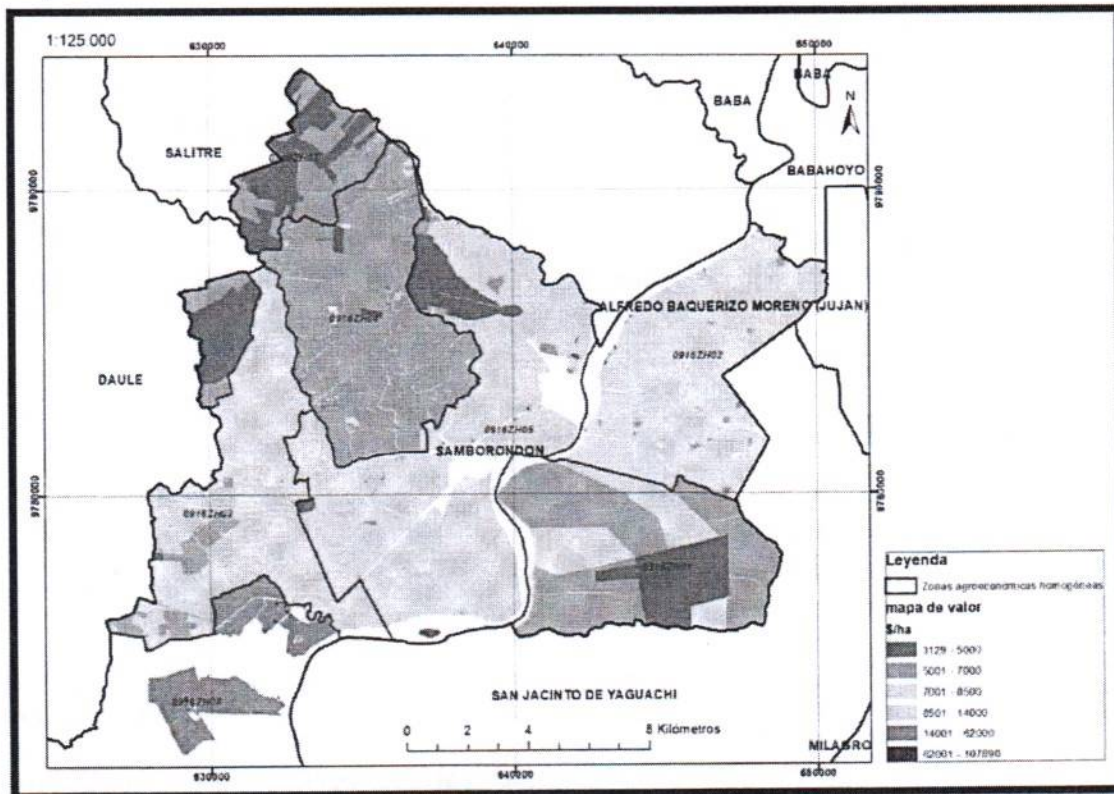

Palacio Municipal
(Ciudad Samborondón):
Malecón y Calixto Romero
Tel.: (593-4) 2024086

Agencia Sur
(La Puntilla):
Av. Samborondón # 10500
Tel.: (593-4) 5126035 - 5126045

E-mail:
info@samborondon.gob.ec
Samborondón • Guayas
Ecuador

www.samborondon.gob.ec



SAMBORONDÓN
GAD MUNICIPAL



ORDENANZA DE APROBACIÓN DEL PLANO DE ZONAS HOMÓGENAS Y DE VALORACIÓN DE LA TIERRA RURAL, ASÍ COMO LA DETERMINACIÓN, ADMINISTRACIÓN Y LA RECAUDACIÓN DE LOS IMPUESTOS A LOS PREDIOS RURALES DEL GOBIERNO AUTÓNOMO, DESCENTRALIZADO MUNICIPAL DEL CANTÓN SAMBORONDÓN, QUE REGIRÁN EN EL BIENIO 2024-2025

Matriz de Valor

AGREGACIÓN	0916ZH01		0916ZH02		0916ZH03		0916ZH04		0916ZH05		0916ZH06		0916ZH07	
	no tecnificado	tecnificado	no tecnificado	tecnificado	no tecnificado	tecnificado	no tecnificado	tecnificado	no tecnificado	tecnificado	no tecnificado	tecnificado	no tecnificado	tecnificado
ÁREA CONSTRUÍDA	11328.45	0	10789	0	16183.5	0	14565.15	0	16183.5	0	107890	0	7120.74	0
ÁREA SIN COBERTURA VEGETAL	0	0	0	0	0	0	0	0	0	0	0	0	0	0
ARROZ	5933.95	7012.85	6473.4	7012.85	8091.75	8706.723	7336.52	6530.5817	9170.65	9710.1	6473.4	21578	5178.72	6041.84
BANANO	5933.95	7012.85	6473.4	7012.85	0	0	0	0	0	0	0	0	0	0
CACAO	0	0	6473.4	7012.85	0	0	0	0	0	0	0	0	0	0
CAFÉ	0	0	6473.4	7012.85	0	0	0	0	0	0	0	0	0	0
CAMARONERA	0	0	0	0	0	0	0	0	0	0	0	0	0	0
CAÑA DE AZÚCAR	0	0	0	0	0	0	0	0	0	0	0	0	0	0
CAÑAL - PAJONAL	0	0	0	0	0	0	0	0	0	0	0	0	0	0
CHAPARRAL - PAJONAL	0	0	0	0	0	0	0	0	0	0	0	0	0	0
CICLO CORTO	3776.15	4855.05	4315.6	4962.94	5394.5	6473.4	4315.6	4962.94	6473.4	7012.85	14025.7	19420.2	3776.15	4855.05
CONIFERAS MADERABLES	0	0	0	0	0	0	0	0	0	0	0	0	0	0
FLOR SIN PROTECCIÓN	0	0	0	0	0	0	0	0	0	0	0	0	0	0
FORESTAL DIVERSOS USOS	0	0	0	0	0	0	0	0	0	0	0	0	0	0
FORESTAL MADERABLE	0	0	0	0	0	0	0	0	0	0	0	0	0	0
FORESTAL NO COMERCIALES	0	0	0	0	0	0	0	0	0	0	0	0	0	0
FRUTALES PERMANENTES	5933.95	7012.85	0	0	0	0	0	0	0	0	0	0	0	0
FRUTALES SEMIPERMANENTES	0	0	0	0	0	0	7336.52	5441.9716	9170.65	9710.1	0	0	0	0
HUERTA	0	0	0	0	0	0	0	0	9170.65	9710.1	0	0	0	0
OTRAS AREAS	3776.15	0	4315.6	0	5394.5	6473.4	0	0	6473.4	7012.85	0	0	5178.72	6041.84
OTRAS (COBERTURAS VEGETALES)	0	0	0	0	5394.5	0	4315.6	0	6473.4	7012.85	0	0	3776.15	0
OTROS CULTIVOS PERMANENTES	0	0	0	0	5394.5	6473.4	0	0	6473.4	7012.85	14025.7	19420.2	3776.15	4855.05
PALMA AFRICANA	0	0	0	0	0	0	0	0	0	0	0	0	0	0
PALMITO	0	0	0	0	0	0	0	0	0	0	0	0	0	0
PASTOS	3776.15	4855.05	4315.6	4962.94	5394.5	6473.4	4315.6	4962.94	6473.4	7012.85	14025.7	19420.2	3776.15	4855.05
PASTOS NATURALES	0	0	0	0	0	0	0	0	0	0	0	0	0	0
PISCICOLA	0	0	0	0	0	0	0	0	0	0	0	0	0	0
TABACO	0	0	0	0	0	0	0	0	0	0	0	0	0	0
TE	0	0	0	0	0	0	0	0	0	0	0	0	0	0
UNIDAD ALTERNATIVA AL AGRARI01	86312	0	86312	0	107890	0	161835	0	215780	0	237358	0	80917.5	0
UNIDAD ALTERNATIVA AL AGRARI02	64734	0	64734	0	86312	0	107890	0	161835	0	183413	0	64734	0
UNIDAD ALTERNATIVA AL AGRARI03	43156	0	43156	0	64734	0	86312	0	107890	0	140257	0	43156	0
UNIDAD ALTERNATIVA AL AGRARI04	32367	0	32367	0	43156	0	64734	0	86312	0	97101	0	32367	0
UNIDAD ALTERNATIVA AL AGRARI05	21578	0	21578	0	32367	0	43156	0	64734	0	64734	0	21578	0
UNIDAD ALTERNATIVA AL AGRARI06	0	0	0	0	0	0	0	0	0	0	0	0	0	0
UNIDAD ALTERNATIVA AL AGRARI07	0	0	0	0	0	0	0	0	0	0	0	0	0	0
UNIDAD ALTERNATIVA AL AGRARI08	0	0	0	0	0	0	0	0	0	0	0	0	0	0
UNIDAD ALTERNATIVA AL AGRARI09	0	0	0	0	0	0	0	0	0	0	0	0	0	0
VEGETACIÓN NATURAL	302092	0	32367	0	3776.15	0	312881	0	3776.15	0	5394.5	0	2697.25	0

Palacio Municipal
(Ciudad Samborondón):
Malecón y Calixto Romero
Tel.: (593-4) 2024086

Agencia Sur
(La Puntilla):
Av. Samborondón # 10500
Tel.: (593-4) 5126035 - 5126045

E-mail:
info@samborondon.gob.ec
Samborondón • Guayas
Ecuador

www.samborondon.gob.ec



SAMBORONDÓN
GAD MUNICIPAL



ORDENANZA DE APROBACIÓN DEL PLANO DE ZONAS HOMOGÉNEAS Y DE VALORACIÓN DE LA TIERRA RURAL, ASÍ COMO LA DETERMINACIÓN, ADMINISTRACIÓN Y LA RECAUDACIÓN DE LOS IMPUESTOS A LOS PREDIOS RURALES DEL GOBIERNO AUTÓNOMO, DESCENTRALIZADO MUNICIPAL DEL CANTÓN SAMBORONDÓN, QUE REGIRÁN EN EL BIENIO 2024-2025

Página 12

a.3 Predios con uso alternativo al agrario.- Son aquellos que poseen áreas con una situación de comportamiento diferente al que presenta la zona rural, puede ser por extensión, por acceso a servicios, por distancia a centros poblados relevantes y/o por presentar una actividad productiva que no es relacionada con el ámbito agropecuario.

Descripción de las unidades alternativas al agrario del cantón Samborondón

DESCRIPCIÓN	RANGO DE ÁREA (HA)
Unidades Alternativo Al Agrario 1	0,0000 - 0,0300
Unidades Alternativo Al Agrario 2	0,0300 - 0,1500
Unidades Alternativo Al Agrario 3	0,1500 - 0,3000
Unidades Alternativo Al Agrario 4	0,3000 - 0,5000
Unidades Alternativo Al Agrario 5	0,5000 - 1,0000

Factores de aumento o reducción del valor del terreno.- Para el avalúo individual de los predios rurales tomando en cuenta sus características propias, se establecen fórmulas de cálculo y factores de aumento o reducción del valor del terreno.

Para efectos de cálculo, los factores aplicados a los subpredios son: riego, pendiente, y edad de plantaciones forestales y frutales perennes.

Los factores aplicados a los predios son: accesibilidad a centros poblados de relevancia; vías de primer y segundo orden; la titularidad de los predios; y, la diversificación.

Las fórmulas de aplicación de factores son los siguientes:

Factores aplicados a subpredios según el riego

DESC_RIEGO	COEF_RIEGO
PERMANENTE	1.20
OCASIONAL	1.10
NO TIENE	1.00
NO APLICA	1.00

Factores aplicados a subpredios según la pendiente:

CLAS_PEND	PORC_PEND	DESC_PEND	COEF_PEND
1	0 - 5	PLANA	1.00
2	5 - 10	SUAVE	1.00
3	10 - 20	MEDIA	0.95
4	20 - 35	FUERTE	0.90
5	35 - 45	MUY FUERTE	0.85
6	45 - 70	ESCARPADA	0.85
7	> 70	ABRUPTA	0.80



**SAMBORONDÓN
GAD MUNICIPAL**



ORDENANZA DE APROBACIÓN DEL PLANO DE ZONAS HOMOGÉNEAS Y DE VALORACIÓN DE LA TIERRA RURAL, ASÍ COMO LA DETERMINACIÓN, ADMINISTRACIÓN Y LA RECAUDACIÓN DE LOS IMPUESTOS A LOS PREDIOS RURALES DEL GOBIERNO AUTÓNOMO, DESCENTRALIZADO MUNICIPAL DEL CANTÓN SAMBORONDÓN, QUE REGIRÁN EN EL BIENIO 2024-2025

Página 13

Fórmula de aplicación de factor pendiente:

$$FP = \frac{\sum (A_1 \times fp_1 + A_2 \times fp_2 + \dots + A_n \times fp_n)}{A_t}$$

Donde:

FP = Factor de Pendiente del Predio

$A_{1...n}$ = Área de Intersección

$fp_{1...n}$ = Factor pendiente del área de intersección

A_t = Área Total

Factores aplicados a subpredios según la edad:

DESC_EDAD	COEF_EDAD
PLENA PRODUCCIÓN	1.00
EN DESARROLLO	0.95
FIN DE PRODUCCIÓN	0.95
NO APLICA	1.00

Factores aplicados a predios según la accesibilidad a centros poblados de relevancia, vías de primer y segundo orden

CLAS_ACCES	DESC_ACCES	COEF_ACCES
1	MUY ALTA	1.10
2	ALTA	1.05
3	MODERADA	1.00
4	REGULAR	0.95
5	BAJA	0.90
6	MUY BAJA	0.85

Fórmula de aplicación de factor accesibilidad Vial:

$$FA = \frac{\sum (A_1 \times fp_1 + A_2 \times fp_2 + \dots + A_n \times fp_n)}{A_t}$$

Donde:

FA = Factor de Accesibilidad del Predio

A_1 = Área de Intersección

fp = Factor Accesibilidad

A_t = Área Total



SAMBORONDÓN GAD MUNICIPAL

ORDENANZA DE APROBACIÓN DEL PLANO DE ZONAS HOMOGÉNEAS Y DE VALORACIÓN DE LA TIERRA RURAL, ASÍ COMO LA DETERMINACIÓN, ADMINISTRACIÓN Y LA RECAUDACIÓN DE LOS IMPUESTOS A LOS PREDIOS RURALES DEL GOBIERNO AUTÓNOMO, DESCENTRALIZADO MUNICIPAL DEL CANTÓN SAMBORONDÓN, QUE REGIRÁN EN EL BIENIO 2024-2025

Página 14

Factores aplicados a predios según la titularidad:

DESC_TITUL	COEF_TITUL
CON TITULO	1.00
SIN TITULO	0.95
S/I	1.00



Factores aplicados a predios según la diversificación:

DIVERSIFICACIÓN-FD		
CALIFICACIÓN	CANTÓN	APLICACIÓN DE FACTOR
Mérito	2	Este factor se aplicará de acuerdo al criterio del técnico municipal a uno o varios predios, mismos que serán seleccionados manualmente, con las herramientas del SINAT
Normal	1	
Demérito	0.5	

b) El valor de las edificaciones y de reposición

b.1. Edificaciones terminadas

Es el avalúo de las construcciones que se hayan edificado con carácter de permanente sobre un predio, calculado sobre el método de reposición que se determina mediante la simulación de la construcción, a costos actualizados y depreciada de forma proporcional al tiempo de vida útil de los materiales y del estado de conservación de la unidad.

b.2. Para la actualización del valor de la construcción se utiliza como alternativa conforme lo precisa la normativa nacional de catastro (Art. 45 literal b) "cuando se obtengan precios por tipologías constructivas con fecha anterior a la actualización catastral masiva y dentro de un periodo máximo de hasta 24 meses previos, el GADM actualizará los mismos tomando como referencia y de conformidad con la ley, el Índice de Precios de la Construcción (IPCO)

geográficamente correspondiente, publicado periódicamente por el Instituto Ecuatoriano de Estadísticas y Censos (INEC) o el publicado por la Contraloría General del Estado (CGE)".

La fórmula a continuación, refiere a obtener el coeficiente del IPCO a aplicarse, para la actualización de los avalúos de la construcción:

$$C_{IPCO} = 1 + \left(\frac{IPCO_{actual} - IPCO_{histórico}}{100} \right)$$

En donde:

C_{IPCO} : Coeficiente del IPCO

$IPCO_{actual}$: IPC obtenido de Ecuador en cifras, de acuerdo al año en donde se calcula el C_{IPCO}

$IPCO_{histórico}$: IPC obtenido de Ecuador en cifras, de acuerdo al año en donde se realizó la investigación de rubros para el APU.

Para el cantón Samborondón, se ha definido utilizar el IPCO referido a viviendas unifamiliares.



SAMBORONDÓN
GAD MUNICIPAL

ORDENANZA DE APROBACIÓN DEL PLANO DE ZONAS HOMOGÉNEAS Y DE VALORACIÓN DE LA TIERRA RURAL, ASÍ COMO LA DETERMINACIÓN, ADMINISTRACIÓN Y LA RECAUDACIÓN DE LOS IMPUESTOS A LOS PREDIOS RURALES DEL GOBIERNO AUTÓNOMO, DESCENTRALIZADO MUNICIPAL DEL CANTÓN SAMBORONDÓN, QUE REGIRÁN EN EL BIENIO 2024-2025

Página 15

IPCO₂₀₂₃: 271,46

IPCO₂₀₂₁: 270,77

Para proceder al cálculo individual del valor por metro cuadrado de la edificación se calcula el valor de reposición a través de la siguiente fórmula:

$$V_r = \left(\sum P_e + \sum P_a \right) \times C_{IPCO}$$



Dónde:

V_r = Valor actualizado de la construcción

P_e = Precio de los materiales o rubros que conforman la estructura, pared y cubierta de la construcción, expresado en dólares de los Estados Unidos de Norteamérica por metros cuadrados (\$USD/m²)

P_a = Precio de los materiales o rubros que conforman los acabados de la construcción, expresado en dólares de los Estados Unidos de Norteamérica por metros cuadrados (\$USD/m²)

C_{IPC} : Coeficiente del IPCO

Esta sumatoria permite cuantificar económicamente cada metro cuadrado de construcción de los diferentes pisos de la construcción o bloque constructivo, para así obtener el valor de la obra como si fuera nueva. Al valor de reposición se multiplica por la superficie o área de construcción de cada piso y da como resultado el valor actual, al cual se le aplican los factores de aumento o demérito por cada piso de construcción para obtener el valor depreciado, mediante las siguientes ecuaciones:

$$V_a = V_r \times S_c$$

$$V_d = V_a \times f_t$$

$$f_t = f_d \times f_e \times f_u$$

Donde:

V_a = Valor actual bruto de la construcción expresado en dólares de los Estados Unidos de Norteamérica (\$USD)

V_r = Valor actualizado de la construcción, expresado en dólares de los Estados Unidos de Norteamérica (\$USD)

S_c = Superficie de la construcción, expresada en metros cuadrados

V_d = Valor neto depreciado de la construcción, expresado en dólares de los Estados Unidos de Norteamérica (\$USD)

f_t = Factor total

f_d = Factor de depreciación que está en función de la antigüedad de la construcción y de la vida útil del material predominante de la estructura

f_e = Factor de estado en el que se encuentra la construcción.



SAMBORONDÓN GAD MUNICIPAL

ORDENANZA DE APROBACIÓN DEL PLANO DE ZONAS HOMOGÉNEAS Y DE VALORACIÓN DE LA TIERRA RURAL, ASÍ COMO LA DETERMINACIÓN, ADMINISTRACIÓN Y LA RECAUDACIÓN DE LOS IMPUESTOS A LOS PREDIOS RURALES DEL GOBIERNO AUTÓNOMO, DESCENTRALIZADO MUNICIPAL DEL CANTÓN SAMBORONDÓN, QUE REGISTRARÁN EN EL BIENIO 2024-2025

Página 16

f_u = Factor de uso al que está destinado la construcción.

Para la actualización de los costos directos de la construcción se aplica el coeficiente del IPC calculado para suelo.

El tipo de acabado de los materiales predominantes se determina con los costos indirectos que se aplica en el análisis de precios unitarios, como constan a continuación:

COSTO INDIRECTO (CI)	
D ACABADO	VALOR (CI)
Tradicional - básico	0.10
Económico	0.15
Bueno	0.20
Lujo	0.25



Tabla de materiales predominantes de la estructura

VALORES PARA ESTRUCTURA					
Material \ Acabado	NO TIENE	BÁSICO	ECONÓMICO	BUENO	LUJO
Hormigón Armado	68,63	89,83	106,54	120,23	132,97
Acero	94,90	124,22	147,33	166,26	183,86
Aluminio	84,42	110,50	131,06	147,90	163,56
Madera con tratamiento periódico	52,92	68,63	82,16	92,72	102,54
Paredes Soportantes	29,68	38,85	46,08	52,00	57,51
Otro	14,84	19,43	23,04	26,00	28,75
Madera	17,41	22,78	27,02	30,49	33,72

Tabla de materiales predominantes de la pared

VALORES PARA PARED					
Material \ Acabado	NO TIENE	BÁSICO	ECONÓMICO	BUENO	LUJO
No tiene	0	0	0	0	0
Hormigón	41,04	53,73	63,72	71,91	79,52
Ladrillo o Bloque	14,48	18,96	22,48	25,37	28,06
Piedra	26,91	35,23	41,78	47,15	52,14
Madera	12,29	16,09	19,08	21,53	23,81
Metal	26,04	34,09	40,43	45,63	50,46
Adobe o Tapia	26,75	35,01	41,52	46,86	51,82
Bahareque - Caña Revestida	12,29	16,09	19,08	21,53	23,81
Caña	12,29	16,09	19,08	21,53	23,81



SAMBORONDÓN
GAD MUNICIPAL



ORDENANZA DE APROBACIÓN DEL PLANO DE ZONAS HOMOGÉNEAS Y DE VALORACIÓN DE LA TIERRA RURAL, ASÍ COMO LA DETERMINACIÓN ADMINISTRACIÓN Y LA RECAUDACIÓN DE LOS IMPUESTOS A LOS PREDIOS RURALES DEL GOBIERNO AUTÓNOMO, DESCENTRALIZADO MUNICIPAL DEL CANTÓN SAMBORONDÓN, QUE REGIRÁN EN EL BIENIO 2024-2025

Página 17

Aluminio o Vidrio	146,09	191,23	226,80	255,95	283,04
Plástico o Lona	3,68	4,81	5,71	6,44	7,12
Otro	1,84	2,41	2,85	3,22	3,56

Tabla de materiales predominantes de la cubierta

VALORES PARA CUBIERTA						
Material	Acabado	NO TIENE	BÁSICO	ECONÓMICO	BUENO	LUJO
No Tiene		0	0	0	0	0
(Loza de) Hormigón		49,10	64,27	76,22	86,02	95,13
Asbesto - cemento (Eternit, Ardex, Duratecho)		22,69	29,70	35,22	39,75	43,96
Teja		22,69	29,70	35,22	39,75	43,96
Zinc		12,32	16,13	19,13	21,59	23,87
Otros Metales		202,47	265,04	314,34	354,74	392,29
Palma, Paja		17,64	23,09	27,38	30,90	34,17
Plástico, policarbonato y similares		15,34	20,08	23,81	26,87	29,71
Otro		6,16	8,07	9,57	10,79	11,94

Los acabados generales de la construcción son determinados por la sumatoria del valor de la estructura, pared y cubierta, multiplicados por un factor que está relacionado con la cantidad y calidad de los acabados que se encuentran dentro de la construcción.

ACABADO	FACTOR
Factor acabado básico-tradicional	0.19
Factor acabado económico	0.35
Factor acabado bueno	0.46
Factor acabado lujo	0.55

La depreciación se calculará aplicando el método de Ross determinado en función de la antigüedad y su vida útil estimada para cada material predominante empleado en la estructura; además, se considerará el factor de estado de conservación relacionado con el mantenimiento de la edificación. Para obtener el factor total de depreciación se empleará la siguiente fórmula:

$$f_d = \left[1 - \left(\left(\frac{E}{V_t} \right) + \left(\frac{E}{V_t} \right)^2 \right) \times 0.50 \right] \times C_h$$

Donde:

f_d = Factor depreciación
 E = Edad de la estructura



SAMBORONDÓN
GAD MUNICIPAL



ORDENANZA DE APROBACIÓN DEL PLANO DE ZONAS HOMOGÉNEAS Y DE VALORACIÓN DE LA TIERRA RURAL, ASÍ COMO LA DETERMINACIÓN, ADMINISTRACIÓN Y LA RECAUDACIÓN DE LOS IMPUESTOS A LOS PREDIOS RURALES DEL GOBIERNO AUTÓNOMO, DESCENTRALIZADO MUNICIPAL DEL CANTÓN SAMBORONDÓN, QUE REGIRÁN EN EL BIENIO 2024-2025

Página 18

V_t = Vida útil del material predominante de la estructura

C_h = Factor de estado de conservación de la estructura

Se aplicará la fórmula cuando la edad de la construcción sea menor al tiempo de vida útil, caso contrario se aplicará el valor del 40% del valor residual.

El factor estado de conservación de construcción se califica en función de la información ingresada de la Ficha Predial Rural de la siguiente manera:

Categoría	Factor	Descripción
Bueno	1,000	Las condiciones físicas son buenas e indican un estado de conservación adecuado. No requiere reparación
Regular	0,819	Se puede observar señales de deterioro, se puede utilizar adecuadamente y requiere ser reparado o recuperado. Reparaciones medianas: cambio parcial de instalaciones hidráulicas, sanitarias o eléctricas, cambio de pisos, sanitarios, manchas importantes de humedad
Malo	0,474	Se observa un deterioro significativo y resulta difícil su utilización y recuperación: Reparaciones grandes: rehacer mampostería, cambio total de instalaciones hidráulicas, sanitarias o eléctricas, daños en la cubierta, deterioro de la estructura

TABLA DE FACTORES DE USO

Calificación	Factor por uso
"Bodega / Almacenamiento"	0.975
"Garaje"	0.900
"Sala de Máquinas o Equipos"	0.900
"Salas de Poscosecha"	0.975
"Administración"	0.900
"Industria"	0.950
"Artesanía, mecánica"	0.975
"Comercio o Servicios privados"	0.975
"Turismo"	0.975
"Culto"	0.975
"Organización Social"	0.900
"Educación"	0.975
"Cultura"	0.950
"Salud"	0.950
"Deportes y Recreación"	0.975
"Vivienda Particular"	0.975
"Vivienda Colectiva"	0.950
"Indefinido / Otro"	1.000



SAMBORONDÓN
GAD MUNICIPAL



ORDENANZA DE APROBACIÓN DEL PLANO DE ZONAS HOMOGÉNEAS Y DE VALORACIÓN DE LA TIERRA RURAL, ASÍ COMO LA DETERMINACIÓN, ADMINISTRACIÓN Y LA RECAUDACIÓN DE LOS IMPUESTOS A LOS PREDIOS RURALES DEL GOBIERNO AUTÓNOMO, DESCENTRALIZADO MUNICIPAL DEL CANTÓN SAMBORONDÓN, QUE REGIRÁN EN EL BIENIO 2024-2025

Página 19

"Sin uso / abandonado"	0.975
------------------------	-------

Tabla Factores de Estado de Conservación

VIDA ÚTIL (AÑOS)	
ESTRUCTURA	CANTONAL
Hormigón armado	80
Acero	80
Aluminio	60
Madera opción 2 (que no reciba tratamiento periódico)	20
Paredes soportantes	50
Madera opción 1 (que reciba tratamiento periódico)	50
Otro	40

Las construcciones agroindustriales adheridas al predio son determinadas por el tipo de material que conforma la estructura que soporta esta construcción.

Tabla De Construcciones Agroindustriales

MATERIAL/ MEJORA	ESTABLO GANADO MAYOR	ESTABLO GANADO MEDIO O MENOR	SALA DE ORDEÑO	GALPON AVICOLA	ESTANQUE O RESERVORIO	INVERNADEROS	TENDALES
Hormigón	\$52.54	\$52.54	\$52.54	\$52.54	\$20.34		\$29.48
Ladrillo Bloque	\$52.54	\$52.54	\$52.54	\$52.54			
Piedra	\$58.71	\$58.71	\$58.71	\$58.71			
Madera T1	\$44.74	\$44.74	\$44.74	\$44.74			
Metal T1	\$65.58	\$65.58	\$65.58	\$65.58			
Madera T2							
Metal T2							
Adobe o Tapia	\$33.19	\$33.19	\$33.19	\$33.19			
Bahareque - caña revestida	\$26.01	\$26.01	\$26.01	\$26.01			
Caña	\$17.37	\$17.37	\$17.37	\$17.37			
Otro							
Madera T1						\$10.27	
						\$4.32	

Palacio Municipal
(Ciudad Samborondón):
Malecón y Calixto Romero
Tel.: (593-4) 2024086

Agencia Sur
(La Puntilla):
Av. Samborondón # 10500
Tel.: (593-4) 5126035 - 5126045

E-mail:
info@samborondon.gob.ec
Samborondón • Guayas
Ecuador

www.samborondon.gob.ec



SAMBORONDÓN
GAD MUNICIPAL

ORDENANZA DE APROBACIÓN DEL PLANO DE ZONAS HOMOGÉNEAS Y DE VALORACIÓN DE LA TIERRA RURAL, ASÍ COMO LA DETERMINACIÓN, ADMINISTRACIÓN Y LA RECAUDACIÓN DE LOS IMPUESTOS A LOS PREDIOS RURALES DEL GOBIERNO AUTÓNOMO, DESCENTRALIZADO MUNICIPAL DEL CANTÓN SAMBORONDÓN, QUE REGIRÁN EN EL BIENIO 2024-2025

Página 20

Metal T1						\$16.21	
Madera T2						\$3.30	
Metal T2						\$11.69	



CAPITULO IV

VALOR DEL IMPUESTO PREDIAL RURAL

DE LA BASE IMPONIBLE Y DE LAS TARIFAS DEL IMPUESTO.-

Art. 14.- Banda impositiva.- Al valor catastral del predio rural se aplicará un porcentaje que no será inferior a cero punto veinticinco por mil (0,25 x 1000) ni superior al tres por mil (3 x 1000), de acuerdo a lo establecido en el artículo 517 del COOTAD.

BANDA IMPOSITIVA PARA EL CÁLCULO DEL IMPUESTO PREDIAL RURAL BIENIO 2024 - 2025.

RANGO DE AVALÚOS (En dólares Americanos)			Banda Impositiva (por mil) BIENIO 2024 - 2025
0,00	a	5625.00	0,00
5625.01	a	8.000,00	0,91
8.000,01	a	10.000,00	0,96
10.000,01	a	13.000,00	1,01
13.000,01	a	16.000,00	1,21
16.000,01	a	20.000,00	1,31
20.000,01	a	25.000,00	1,41
25.000,01	a	30.000,00	1,51
30.000,01	a	35.000,00	1,61
35.000,01	a	40.000,00	1,71
40.000,01	a	45.000,00	1,81
45.000,01	a	50.000,00	1,91
50.000,01	a	55.000,00	1,96
55.000,01	a	60.000,00	2,01
60.000,01	a	80.000,00	2,31
80.000,01	a	100.000,00	2,36
100.000,01	a	150.000,00	2,41
150.000,01	a	200.000,00	2,46
200.000,01	a	250.000,00	1,61
250.000,01	a	300.000,00	1,62
300.000,01	a	400.000,00	1,63
400.000,01	a	600.000,00	1,64

Palacio Municipal
(Ciudad Samborondón):
Malecón y Calixto Romero
Tel.: (593-4) 2024086

Agencia Sur
(La Puntilla):
Av. Samborondón # 10500
Tel.: (593-4) 5126035 - 5126045

E-mail:
info@samborondon.gob.ec
Samborondón • Guayas
Ecuador

www.samborondon.gob.ec



SAMBORONDÓN
GAD MUNICIPAL



ORDENANZA DE APROBACIÓN DEL PLANO DE ZONAS HOMOGÉNEAS Y DE VALORACIÓN DE LA TIERRA RURAL, ASÍ COMO LA DETERMINACIÓN DE LA ADMINISTRACIÓN Y LA RECAUDACIÓN DE LOS IMPUESTOS A LOS PREDIOS RURALES DEL GOBIERNO AUTÓNOMO, DESCENTRALIZADO MUNICIPAL DEL CANTÓN SAMBORONDÓN, QUE REGIRÁN EN EL BIENIO 2024-2025

Página 21

600.000,01	a	1'000.000,00	1,65
1'000.000,01	a	En adelante	1,66

BANDA IMPOSITIVA A APLICAR PARA EL IMPUESTO PREDIAL RURAL BIENIO 2024-2025

Art. 15.- Valor Imponible.- Para establecer el valor imponible, se sumarán los valores de los predios que posea un propietario en un mismo cantón y la tarifa se aplicará al valor acumulado, previa la deducción a que tenga derecho el contribuyente.

Art. 16.- Tributación de predios en copropiedad.- Cuando hubiere más de un propietario de un mismo predio, se aplicarán las siguientes reglas: los contribuyentes, de común acuerdo o no, podrán solicitar que en el catastro se haga constar separadamente el valor que corresponda a la parte proporcional de su propiedad. A efectos del pago de impuestos, se podrán dividir los títulos prorrateando el valor del impuesto causado entre todos los copropietarios, en relación directa con el avalúo de su propiedad. Cada propietario tendrá derecho a que se aplique la tarifa del impuesto según el valor que proporcionalmente le corresponda. El valor de las hipotecas se deducirá a prorrata del valor del predio.

Para este objeto se dirigirá una solicitud al jefe de la dirección financiera. Presentada la solicitud, la enmienda tendrá efecto el año inmediato siguiente.

Cuando hubiere lugar a deducciones de cargas hipotecarias, el monto de las deducciones a que tienen derecho los propietarios en razón del valor de la hipoteca y del valor del predio, se dividirá y se aplicará a prorrata del valor de los derechos de cada uno.

Art. 17.- Determinación del Impuesto Predial Rural.- Para determinar la cuantía del impuesto predial rural, se aplicará la tarifa que le corresponda a cada predio de acuerdo a su avalúo.

Art. 18.- Tarifa del impuesto predial rural.- La tarifa del impuesto predial rural correspondiente a cada unidad predial, se calculará considerándose desde el 0.25X1000 (cero punto veinticinco por mil), aplicando una alícuota al avalúo total.

Capítulo V

TRIBUTOS ADICIONALES SOBRE EL IMPUESTO PREDIAL RURAL

Art. 19.- Tributo adicional al impuesto predial rural.- Al mismo tiempo con el impuesto predial rural se cobrarán los siguientes tributos adicionales:

a) Tasa por mantenimiento y actualización de la cartografía catastral. - Se fija en el dos por ciento del valor del impuesto predial rural, la misma que no podrá ser menor de cinco dólares

b) Contribución predial a favor del Cuerpo de Bomberos.- El valor de esta contribución anual es el 0.15 por mil del avalúo total de la unidad predial, tal como lo establece la Ley Contra Incendios.

Palacio Municipal
(Ciudad Samborondón):
Malecón y Calixto Romero
Tel.: (593-4) 2024086

Agencia Sur
(La Puntilla):
Av. Samborondón # 10500
Tel.: (593-4) 5126035 - 5126045

E-mail:
info@samborondon.gob.ec
Samborondón • Guayas
Ecuador

www.samborondon.gob.ec



SAMBORONDÓN GAD MUNICIPAL



ORDENANZA DE APROBACIÓN DEL PLANO DE ZONAS HOMOGÉNEAS Y DE VALORACIÓN DE LA TIERRA RURAL, ASÍ COMO LA DETERMINACIÓN, ADMINISTRACIÓN Y LA RECAUDACIÓN DE LOS IMPUESTOS A LOS PREDIOS RURALES DEL GOBIERNO AUTÓNOMO, DESCENTRALIZADO MUNICIPAL DEL CANTÓN SAMBORONDÓN, QUE REGIRÁN EN EL BIENIO 2024-2025

Página 22

Se incorporarán a la presente ordenanza y durante su vigencia, aquellos tributos que fueren creados por ley.

CAPITULO VI

EXENCIONES DE IMPUESTOS.-

Art. 20.- Predios y bienes exentos.- Están exentas del pago de impuesto predial rural las siguientes propiedades:

- Las propiedades cuyo valor no exceda de quince remuneraciones básicas unificadas del trabajador privado en general;
- Las propiedades del Estado y demás entidades del sector público;
- Las propiedades de las instituciones de asistencia social o de educación particular cuyas utilidades se destinen y empleen a dichos fines y no beneficien a personas o empresas privadas
- Las propiedades de gobiernos u organismos extranjeros que no constituyan empresas de carácter particular y no persigan fines de lucro;
- Las tierras comunitarias de las comunas, comunidades, pueblos y nacionalidades indígenas o afroecuatorianas;
- Los terrenos que posean y mantengan bosques primarios o que reforesten con plantas nativas en zonas de vocación forestal;
- Las tierras pertenecientes a las misiones religiosas establecidas o que se establecieron en la región amazónica ecuatoriana cuya finalidad sea prestar servicios de salud y educación a la comunidad, siempre que no estén dedicadas a finalidades comerciales o se encuentren en arriendo; y,
- Las propiedades que sean explotadas en forma colectiva y pertenezcan al sector de la economía solidaria y las que utilicen tecnologías agroecológicas.

Se excluirán del valor de la propiedad los siguientes elementos:

1. El valor de las viviendas, centros de cuidado infantil, instalaciones educativas, hospitales, y demás construcciones destinadas a mejorar las condiciones de vida de los trabajadores y sus familias; y,
2. El valor de las inversiones en obras que tengan por objeto conservar o incrementar la productividad de las tierras, protegiendo a estas de la erosión, de las inundaciones o de otros factores adversos, incluye canales y embalses para riego y drenaje; puentes, caminos, instalaciones sanitarias, centros de investigación y capacitación, etc.; de acuerdo a la Ley.

Art. 21.- Deducciones.- Para establecer la parte del valor que constituye la materia imponible, el contribuyente tiene derecho a que se efectúen las siguientes deducciones respecto del valor de la propiedad:

- a) El valor de las deudas contraídas a plazo mayor de tres años para la adquisición del predio, para su mejora o rehabilitación, sea a través de deuda hipotecaria o prendaria, destinada a los objetos mencionados, previa comprobación. El total de la deducción por todos estos conceptos no podrá exceder del cincuenta por ciento del valor de la propiedad; y,



SAMBORONDÓN GAD MUNICIPAL



ORDENANZA DE APROBACIÓN DEL PLANO DE ZONAS HOMOGÉNEAS Y DE VALORACIÓN DE LA TIERRA RURAL, ASÍ COMO LA DETERMINACIÓN DE LA ADMINISTRACIÓN Y LA RECAUDACIÓN DE LOS IMPUESTOS A LOS PREDIOS RURALES DEL GOBIERNO AUTÓNOMO, DESCENTRALIZADO MUNICIPAL DEL CANTÓN SAMBORONDÓN, QUE REGIRÁN EN EL BIENIO 2024-2025

Página 23

b) Las demás deducciones temporales se otorgarán previa solicitud de los interesados y se sujetarán a las siguientes reglas:

1. En los préstamos del Banco Nacional de Fomento sin amortización gradual y a un plazo que no exceda de tres años, se acompañará a la solicitud el respectivo certificado o copia de la escritura, en su caso, con la constancia del plazo, cantidad y destino del préstamo. En estos casos no se requiere presentar nuevo certificado, sino para que continúe la deducción por el valor que no se hubiere pagado y en relación con el año o años siguientes a los del vencimiento.

2. Cuando por pestes, desastres naturales, calamidades u otras causas similares, sufiere un contribuyente la pérdida de más del veinte por ciento del valor de un predio o de sus cosechas, se efectuará la deducción correspondiente en el avalúo que ha de regir desde el año siguiente; el impuesto en el año que ocurra el siniestro, se rebajará proporcionalmente al tiempo y a la magnitud de la pérdida.

Cuando las causas previstas en el inciso anterior motivaren solamente disminución en el rendimiento del predio, en la magnitud indicada en dicho inciso, se procederá a una rebaja proporcionada en el año en el que se produjere la calamidad. Si los efectos se extendieren a más de un año, la rebaja se concederá por más de un año y en proporción razonable.

El derecho que conceden los numerales anteriores se podrá ejercer dentro del año siguiente a la situación que dio origen a la deducción. Para este efecto, se presentará solicitud documentada al jefe de la dirección financiera.

Art. 22.- Exenciones temporales.- Gozarán de una exención por los cinco años posteriores al de su terminación o al de la adjudicación, en su caso:

a) Los bienes que deban considerarse amparados por la institución del patrimonio familiar, siempre que no rebasen un avalúo de cuarenta y ocho mil dólares, más mil dólares por cada hijo;

b) Las casas que se construyan con préstamos que para tal objeto otorga el Instituto Ecuatoriano de Seguridad Social, el Ministerio de Desarrollo Urbano y Vivienda, así como las construidas con el Bono de la Vivienda, las asociaciones mutualistas y cooperativas de vivienda y solo hasta el límite de crédito que se haya concedido para tal objeto; en las casas de varios pisos se considerarán terminados aquellos en uso, aun cuando los demás estén sin terminar; y,

c) Los edificios que se construyan para viviendas populares y para hoteles.

Gozarán de una exoneración hasta por dos años siguientes al de su construcción, las casas destinadas a vivienda no contempladas en los literales a), b) y c) de este artículo, así como los edificios con fines industriales.



SAMBORONDÓN GAD MUNICIPAL



ORDENANZA DE APROBACIÓN DEL PLANO DE ZONAS HOMOGÉNEAS Y DE VALORACIÓN DE LA TIERRA RURAL, ASÍ COMO LA DETERMINACIÓN, ADMINISTRACIÓN Y LA RECAUDACIÓN DE LOS IMPUESTOS A LOS PREDIOS RURALES DEL GOBIERNO AUTÓNOMO, DESCENTRALIZADO MUNICIPAL DEL CANTÓN SAMBORONDÓN, QUE REGIRÁN EN EL BIENIO 2024-2025

Página 24

Cuando la construcción comprenda varios pisos, la exención se aplicará a cada uno de ellos, por separado, siempre que puedan habitarse individualmente, de conformidad con el respectivo año de terminación.

No deberán impuestos los edificios que deban repararse para que puedan ser habitados, durante el tiempo que dure la reparación, siempre que sea mayor de un año y comprenda más del cincuenta por ciento del inmueble. Los edificios que deban reconstruirse en su totalidad, estarán sujetos a lo que se establece para nuevas construcciones.

Art. 23.- Solicitud de Deducciones o Rebajas.- Determinada la base imponible, se considerarán las rebajas y deducciones consideradas en el Código Orgánico de Organización Territorial, Autonomía y Descentralización y demás exenciones establecidas por ley, que se harán efectivas, mediante la presentación de la solicitud correspondiente por parte del contribuyente, ante el Director Financiero Municipal.

Especialmente, se consideraran para efectos de cálculo del impuesto predial rural, del valor de los inmuebles rurales se deducirán los gastos e inversiones realizadas por los contribuyentes para la dotación de servicios básicos, construcción de accesos y vías, mantenimiento de espacios verdes y conservación de áreas protegidas.

Las solicitudes se deberán presentar hasta el 30 de noviembre del año en curso y estarán acompañadas de todos los justificativos, para que surtan efectos tributarios respecto del siguiente ejercicio económico.

CAPITULO VII

EXONERACIONES ESPECIALES

Art. 24.- Exoneraciones especiales.- Por disposiciones de leyes especiales, se considerarán las siguientes exoneraciones especiales:

- a).- Toda persona mayor de 65 (sesenta y cinco) años de edad y con ingresos mensuales en un máximo de 5 (cinco) Remuneraciones Básicas Unificadas o que tuviera un patrimonio que no exceda de 500 (quinientas) Remuneraciones Básicas Unificadas, estará exonerado del pago del impuesto de que trata esta ordenanza;
- b).- Cuando el valor de la propiedad sea superior a las 500 (quinientas) Remuneraciones Básicas Unificadas, los impuestos se pagarán únicamente por la diferencia o excedente;
- c) Cuando se trate de propiedades de derechos y acciones protegidos por la Ley del Anciano, tendrán derecho a las respectivas deducciones según las antedichas disposiciones, en la parte que le corresponde de sus derechos y acciones. Facultase a la Dirección Financiera a emitir títulos de crédito individualizados para cada uno de los dueños de derechos y acciones de la propiedad; y,
- d) Los predios declarados como Patrimonio Cultural de la Nación.

Palacio Municipal
(Ciudad Samborondón):
Malecón y Calixto Romero
Tel.: (593-4) 2024086

Agencia Sur
(La Puntilla):
Av. Samborondón # 10500
Tel.: (593-4) 5126035 - 5126045

E-mail:
info@samborondon.gob.ec
Samborondón • Guayas
Ecuador

www.samborondon.gob.ec



SAMBORONDÓN
GAD MUNICIPAL



ORDENANZA DE APROBACIÓN DEL PLANO DE ZONAS HOMOGÉNEAS Y DE VALORACIÓN DE LA TIERRA RURAL, ASÍ COMO LA DETERMINACIÓN DE LA ADMINISTRACIÓN Y LA RECAUDACIÓN DE LOS IMPUESTOS A LOS PREDIOS RURALES DEL GOBIERNO AUTÓNOMO, DESCENTRALIZADO MUNICIPAL DEL CANTÓN SAMBORONDÓN, QUE REGIRÁN EN EL BIENIO 2024-2025

Página 25

e) Las personas con discapacidad y/o las personas naturales y jurídicas que tengan legalmente bajo su protección o cuidado a la persona con discapacidad, tendrán la exención del cincuenta por ciento (50%) del pago del impuesto predial. Esta exención se aplicará sobre un (1) solo inmueble con un avalúo máximo de quinientas (500) remuneraciones básicas unificadas del trabajador privado en general. En caso de superar este valor, se cancelará uno proporcional al excedente.

De acuerdo al Reglamento a la Ley Orgánica de Discapacidades, en el art 21 prevé que: "Los beneficios tributarios previstos en la Ley Orgánica de Discapacidades, se aplicarán para aquellas personas cuya discapacidad sea igual o superior al treinta por ciento.

Los beneficios tributarios de exoneración del Impuesto a la Renta y devolución del Impuesto al Valor Agregado, así como aquellos a los que se refiere la Sección Octava del Capítulo Segundo del Título II de la Ley Orgánica de Discapacidades, se aplicarán de manera proporcional, de acuerdo al grado de discapacidad del beneficiario o de la persona a quien sustituye, según el caso, de conformidad con la siguiente tabla:

Grado de discapacidad	% para aplicación del beneficio	% reducción del pago
Del 30% al 49%	60	30
Del 50% al 74%	70	35
Del 75% al 84%	80	40
Del 85% al 100%	100%	50

Para acogerse a este beneficio se consideraran los siguientes requisitos:

1. Documento Habilitante.- La cédula de ciudadanía que acredite la calificación y el registro correspondiente, y el carné de discapacidad otorgado por el Consejo Nacional de Discapacidades, será documento suficiente para acogerse a los beneficios de la presente Ordenanza; así como, el único documento requerido para todo trámite. El certificado de votación no será exigido para ningún trámite establecido en el presente instrumento.

En el caso de las personas con deficiencia o condición discapacitante, el documento suficiente para acogerse a los beneficios que establece esta Ordenanza en lo que les fuere aplicable, será el certificado emitido por el equipo calificador especializado.

Sin perjuicio de lo anteriormente señalado, con el propósito de que el GAD cuente con un registro documentado de las personas con discapacidad, el peticionario deberá presentar la primera vez que solicite los beneficios establecidos en la Ley Orgánica de Discapacidades y la presente Ordenanza, un pedido por escrito al Director/a Financiero/a, solicitando los beneficios correspondientes y adjuntando la documentación de respaldo.

Palacio Municipal
(Ciudad Samborondón):
Malecón y Calixto Romero
Tel.: (593-4) 2024086

Agencia Sur
(La Puntilla):
Av. Samborondón # 10500
Tel.: (593-4) 5126035 - 5126045

E-mail:
info@samborondon.gob.ec
Samborondón • Guayas
Ecuador

www.samborondon.gob.ec



SAMBORONDÓN GAD MUNICIPAL

ORDENANZA DE APROBACIÓN DEL PLANO DE ZONAS HOMOGÉNEAS Y DE VALORACIÓN DE LA TIERRA RURAL, ASÍ COMO LA DETERMINACIÓN, ADMINISTRACIÓN Y LA RECAUDACIÓN DE LOS IMPUESTOS A LOS PREDIOS RURALES DEL GOBIERNO AUTÓNOMO, DESCENTRALIZADO MUNICIPAL DEL CANTÓN SAMBORONDÓN, QUE REGIRÁN EN EL BIENIO 2024-2025



Página 26

2. Aplicación.- Para la aplicación de la presente Ordenanza referente a los beneficios tributarios para las personas con discapacidad, se considerará lo estipulado en el Art. 5 de la Ley Orgánica de Discapacidades, así como, la clasificación que se señala a continuación:

2.1.- Persona con discapacidad.- Para los efectos de la presente Ordenanza se considera persona con discapacidad a toda aquella que, como consecuencia de una o más deficiencias físicas, mentales, intelectuales o sensoriales, con independencia de la causa que la hubiera originado, ve restringida permanentemente su capacidad biológica, psicológica y asociativa para ejercer una o más actividades esenciales de la vida diaria, en la proporción que establezca el Reglamento a la Ley Orgánica de Discapacidades. Los beneficios tributarios previstos en esta ley, únicamente se aplicarán para aquellos cuya discapacidad sea igual o superior a la determinada en el Reglamento a la Ley Orgánica de Discapacidades

2.2.- Persona con deficiencia o condición discapacitante.- Se entiende por persona con deficiencia o condición discapacitante a toda aquella que, presente disminución o supresión temporal de alguna de sus capacidades físicas, sensoriales o intelectuales manifestándose en ausencias, anomalías, defectos, pérdidas o dificultades para percibir, desplazarse, oír y/o ver, comunicarse, o integrarse a las actividades esenciales de la vida diaria limitando el desempeño de sus capacidades; y, en consecuencia el goce y ejercicio pleno de sus derechos.

CAPITULO VIII

ASPECTOS ADMINISTRATIVOS

Art. 25.- Notificación de avalúos.- La municipalidad realizará, en forma obligatoria, actualizaciones generales de catastros y de valoración de la propiedad rural cada bienio. La Dirección Financiera o quien haga sus veces notificará por medio de la prensa a los propietarios, haciéndoles conocer la realización del avalúo.

Concluido este proceso, notificará por medio de la prensa a la ciudadanía para que los interesados puedan acercarse a la entidad o por medios informáticos conocer la nueva valorización. Estos procedimientos deberán ser reglamentados por la municipalidad.

Art. 26.- Potestad resolutoria.- Corresponde a los directores departamentales o quienes hagan sus veces en la estructura organizacional del GAD Municipal, en cada área de la administración, conocer, sustanciar y resolver solicitudes, peticiones, reclamos y recursos de los administrados, excepto en las materias que por normativa jurídica expresa le corresponda a la máxima autoridad Municipal.

Los funcionarios del GAD Municipal que estén encargados de la sustanciación de los procedimientos administrativos serán responsables directos de su tramitación y adoptarán las medidas oportunas para remover los obstáculos que impidan, dificulten o retrasen el ejercicio pleno de los derechos de los interesados o el respeto a sus intereses legítimos, disponiendo lo necesario para evitar y eliminar toda anomalía o retraso en la tramitación de procedimientos.



SAMBORONDÓN GAD MUNICIPAL



ORDENANZA DE APROBACIÓN DEL PLANO DE ZONAS HOMOGÉNEAS Y DE VALORACIÓN DE LA TIERRA RURAL, ASÍ COMO LA DETERMINACIÓN, ADMINISTRACIÓN Y LA RECAUDACIÓN DE LOS IMPUESTOS A LOS PREDIOS RURALES DEL GOBIERNO AUTÓNOMO, DESCENTRALIZADO MUNICIPAL DEL CANTÓN SAMBORONDÓN, QUE REGIRÁN EN EL BIENIO 2024-2025

Página 27

Art. 27.- Diligencias probatorias.- De existir hechos que deban probarse, el órgano respectivo del GAD Municipal dispondrá, de oficio o a petición de parte interesada, la práctica de las diligencias probatorias que estime pertinentes, dentro de las que podrán constar la solicitud de informes, celebración de audiencias, y demás que sean admitidas en derecho.

De ser el caso, el término probatorio se concederá por un término no menor a cinco días ni mayor de diez días.

Art. 28.- Obligación de resolver.- La administración está obligada a dictar resolución expresa y motivada en todos los procedimientos y a notificarla cualquiera que sea su forma y contenido.

El GAD Municipal podrá celebrar actas transaccionales llegando a una terminación convencional de los procedimientos, siempre que no sean contrarios al ordenamiento jurídico ni versen sobre materias no susceptibles de transacción.

Art. 29.- Plazo para resolución.- El plazo máximo en el que debe notificarse la resolución, dentro de los respectivos procedimientos, será de treinta días.

La falta de contestación de la autoridad, dentro de los plazos señalados en el inciso anterior, según corresponda, generará los efectos del silencio administrativo a favor del administrado, y lo habilitará para acudir ante la justicia contenciosa administrativa para exigir su cumplimiento.

CAPITULO IX

RECLAMOS ADMINISTRATIVOS

Art. 30.- Reclamo.- Dentro del plazo de treinta días de producidos los efectos jurídicos contra el administrado, éste o un tercero que acredite interés legítimo, que se creyere afectado, en todo o en parte, por un acto determinativo de la Dirección Financiera, podrá presentar su reclamo administrativo ante la misma autoridad que emitió el acto. De igual forma, una vez que los sujetos pasivos hayan sido notificados de la actualización catastral, podrán presentar dicho reclamo administrativo, si creyeren ser afectados en sus intereses.

Art. 31.- Impugnación respecto del avalúo.- Dentro del término de treinta días contados a partir de la fecha de la notificación con el avalúo, el contribuyente podrá presentar en la Dirección de Avalúos y Catastros su impugnación respecto de dicho avalúo, acompañando los justificativos pertinentes, como: escrituras, documentos de aprobación de planos, contratos de construcción y otros elementos que justifiquen su impugnación.

El empleado que lo recibiere está obligado a dar el trámite dentro de los plazos que correspondan de conformidad con la ley.

Las impugnaciones contra actos administrativos debidamente notificados se realizarán por la vía de los recursos administrativos.

Art. 32.- Sustanciación.- En la sustanciación de los reclamos administrativos, se aplicarán las normas correspondientes al procedimiento administrativo contemplado en el COOTAD y el Código Tributario, en todo aquello que no se le oponga.



SAMBORONDÓN
GAD MUNICIPAL



ORDENANZA DE APROBACIÓN DEL PLANO DE ZONAS HOMOGÉNEAS Y DE VALORACIÓN DE LA TIERRA RURAL, ASÍ COMO LA DETERMINACIÓN, ADMINISTRACIÓN Y LA RECAUDACIÓN DE LOS IMPUESTOS A LOS PREDIOS RURALES DEL GOBIERNO AUTÓNOMO, DESCENTRALIZADO MUNICIPAL DEL CANTÓN SAMBORONDÓN, QUE REGIRÁN EN EL BIENIO 2024-2025

Página 28

Art. 33- Resolución.- La resolución debidamente motivada se expedirá y notificará en un término no mayor a treinta días, contados desde la fecha de presentación del reclamo. Si no se notificare la resolución dentro del plazo antedicho, se entenderá que el reclamo ha sido resuelto a favor del administrado.

Capítulo X

DE LOS RECURSOS ADMINISTRATIVOS

Art. 34.- De la sustanciación.- En la sustanciación de los recursos administrativos, se aplicarán las normas correspondientes al procedimiento administrativo contemplado en el Código Tributario.

Art. 35.- Objeto y clases.- Se podrá impugnar contra las resoluciones que emitan los directores o quienes ejerzan sus funciones en cada una de las áreas de la administración de la municipalidad, así como las que expidan los funcionarios encargados de la aplicación de sanciones en ejercicio de la potestad sancionadora en materia administrativa, y los actos de trámite, si estos últimos deciden directa o indirectamente el fondo del asunto, determinan la imposibilidad de continuar el procedimiento, producen indefensión o perjuicio de difícil o imposible reparación a derechos e intereses legítimos. Los interesados podrán interponer los recursos de reposición y de apelación, que se fundarán en cualquiera de los motivos de nulidad o anulabilidad previstos en el Código Tributario.

La oposición a los restantes actos de trámite o de simple administración podrá alegarse por los interesados para su consideración en la resolución que ponga fin al procedimiento.

Art. 36.- Recurso de reposición.- Los actos administrativos que no ponen fin a la vía administrativa podrán ser recurridos, a elección del recurrente, en reposición ante el mismo órgano de la municipalidad que los hubiera dictado o ser impugnados directamente en apelación ante la máxima autoridad ejecutiva del GAD Municipal.

Son susceptibles de este recurso los actos administrativos que afecten derechos subjetivos directos del administrado.

Art. 37.- Plazos para el recurso de reposición.- El plazo para la interposición del recurso de reposición será de cinco días, si el acto fuera expreso. Si no lo fuera, el plazo será de treinta días y se contará, para otros posibles interesados, a partir del día siguiente a aquel en que, de acuerdo con su normativa específica, se produzca el acto presunto.

Transcurridos dichos plazos, únicamente podrá interponerse recurso contencioso administrativo, sin perjuicio, en su caso, de la procedencia del recurso extraordinario de revisión.

El plazo máximo para dictar y notificar la resolución del recurso será de sesenta días.

Contra la resolución de un recurso de reposición no podrá interponerse de nuevo dicho recurso. Contra la resolución de un recurso de reposición podrá interponerse el recurso de apelación, o la acción contencioso administrativa, a elección del recurrente.



SAMBORONDÓN GAD MUNICIPAL



ORDENANZA DE APROBACIÓN DEL PLANO DE ZONAS HOMOGÉNEAS Y DE VALORACIÓN DE LA TIERRA RURAL, ASÍ COMO LA DETERMINACIÓN, ADMINISTRACIÓN Y LA RECAUDACIÓN DE LOS IMPUESTOS A LOS PREDIOS RURALES DEL GOBIERNO AUTÓNOMO, DESCENTRALIZADO MUNICIPAL DEL CANTÓN SAMBORONDÓN, QUE RESTAAN EN EL BIENIO 2024-2025

Página 29

Art. 38.- Recurso de apelación.- Las resoluciones y actos administrativos, cuando no pongan fin a la vía administrativa, podrán ser recurridos en apelación ante la máxima autoridad del GAD Municipal. El recurso de apelación podrá interponerse directamente sin que medie reposición o también podrá interponerse contra la resolución que niegue la reposición. De la negativa de la apelación no cabe recurso ulterior alguno en la vía administrativa.

Son susceptibles de este recurso los actos administrativos que afecten derechos subjetivos directos del administrado.

Art. 39.- Plazos para apelación.- El plazo para la interposición del recurso de apelación será de cinco días contados a partir del día siguiente al de su notificación.

Si el acto no fuere expreso, el plazo será de dos meses y se contará, para otros posibles interesados, a partir del día siguiente a aquel en que, de acuerdo con su normativa específica, se produzcan los efectos del silencio administrativo.

Transcurridos dichos plazos sin haberse interpuesto el recurso, la resolución será firme para todos los efectos.

El plazo máximo para dictar y notificar la resolución será de treinta días. Transcurrido este plazo, de no existir resolución alguna, se entenderá aceptado el recurso.

Contra la resolución de un recurso de apelación no cabe ningún otro recurso en vía administrativa, salvo el recurso extraordinario de revisión en los casos establecidos.

Art. 40.- Recurso de Revisión.- Los administrados podrán interponer recurso de revisión contra los actos administrativos firmes o ejecutoriados expedidos por los órganos de las respectivas administraciones, ante la máxima autoridad ejecutiva del GAD Municipal, en los siguientes casos:

- a) Cuando hubieren sido adoptados, efectuados o expedidos con evidente error de hecho, que aparezca de los documentos que figuren en el mismo expediente o de disposiciones legales expresas;
- b) Si, con posterioridad a los actos, aparecieren documentos de valor trascendental, ignorados al efectuarse o expedirse el acto administrativo de que se trate;
- c) Cuando los documentos que sirvieron de base para dictar tales actos hubieren sido declarados nulos o falsos por sentencia judicial ejecutoriada;
- d) En caso de que el acto administrativo hubiere sido realizado o expedido en base a declaraciones testimoniales falsas y los testigos hayan sido condenados por falso testimonio mediante sentencia ejecutoriada, si las declaraciones así calificadas sirvieron de fundamento para dicho acto; y,
- e) Cuando por sentencia judicial ejecutoriada se estableciere que, para adoptar el acto administrativo objeto de la revisión ha mediado delito cometido por los funcionarios o empleados públicos que intervinieron en tal acto administrativo, siempre que así sea declarado por sentencia ejecutoriada.



SAMBORONDÓN GAD MUNICIPAL

ORDENANZA DE APROBACIÓN DEL PLANO DE ZONAS HOMOGÉNEAS Y DE VALORACIÓN DE LA TIERRA RURAL, ASÍ COMO LA DETERMINACIÓN, ADMINISTRACIÓN Y LA RECAUDACIÓN DE LOS IMPUESTOS A LOS PREDIOS RURALES DEL GOBIERNO AUTÓNOMO, DESCENTRALIZADO MUNICIPAL DEL CANTÓN SAMBORONDÓN, QUE OBSERVA EN EL BIENIO 2024-2025



Página 30

Art. 41.- Imprudencia de la revisión.- No procede el recurso de revisión en los siguientes casos:

- a) Cuando el asunto hubiere sido resuelto en la vía judicial;
- b) Si desde la fecha de expedición del acto administrativo correspondiente hubieren transcurrido tres años en los casos señalados en los literales a) y b) del artículo anterior; y;
- c) Cuando en el caso de los apartados c), d) y e) del artículo anterior, hubieren transcurrido treinta días desde que se ejecutorió la respectiva sentencia y no hubieren transcurrido cinco años desde la expedición del acto administrativo de que se trate.

El plazo máximo para la resolución del recurso de revisión es de noventa días.

Art. 42.- Revisión de oficio.- Cuando el ejecutivo del GAD Municipal llegare a tener conocimiento, por cualquier medio, que un acto se encuentra en uno de los supuestos señalados en el artículo anterior, previo informe de la unidad de asesoría jurídica, dispondrá la instrucción de un expediente sumario, con notificación a los interesados. El sumario concluirá en el término máximo de quince días improrrogables, dentro de los cuales se actuarán todas las pruebas que disponga la administración o las que presenten o soliciten los interesados.

Concluido el sumario, el ejecutivo emitirá la resolución motivada por la que confirmará, invalidará, modificará o sustituirá el acto administrativo revisado.

Si la resolución no se expidiera dentro del término señalado, se tendrá por extinguida la potestad revisora y no podrá ser ejercida nuevamente en el mismo caso, sin perjuicio de las responsabilidades de los funcionarios que hubieren impedido la oportuna resolución del asunto.

El recurso de revisión solo podrá ejercitarse una vez con respecto al mismo caso.

CAPITULO XI

DE LA ADMINISTRACIÓN DE LOS TÍTULOS DE CRÉDITO

Art. 43.- Emisión de títulos de crédito.- El Director Financiero a través de la Jefatura de Rentas, Avalúos y Catastros del Gobierno Municipal procederá a emitir los títulos de crédito respectivos. Este proceso deberá concluir el último día laborable del mes de diciembre previo al del inicio de la recaudación.

Los títulos de crédito deberán reunir los siguientes requisitos:

1. Designación del GAD Municipal, de la Dirección Financiera y la Jefatura de Comprobación y Rentas, en su calidad de sujeto activo el primero, y de administradores tributarios los otros dos.
2. Identificación del deudor tributario. Si es persona natural, constarán sus apellidos y nombres. Si es persona jurídica, constarán la razón social, el número del registro único de contribuyentes.



SAMBORONDÓN GAD MUNICIPAL

ORDENANZA DE APROBACIÓN DEL PLANO DE ZONAS HOMOGÉNEAS Y DE VALORACIÓN DE LA TIERRA RURAL, ASÍ COMO LA DETERMINACIÓN, ADMINISTRACIÓN Y LA RECAUDACIÓN DE LOS IMPUESTOS A LOS PREDIOS RURALES DEL GOBIERNO AUTÓNOMO, DESCENTRALIZADO MUNICIPAL DEL CANTÓN SAMBORONDÓN, QUE REGIRÁN EN EL BIENIO 2024-2025

Página 31

3. La dirección del predio.
4. Código alfanumérico con el cual el predio consta en el catastro tributario.
5. Número del título de crédito.
6. Lugar y fecha de emisión.
7. Valor de cada predio actualizado
8. Valor de las deducciones de cada predio.
9. Valor imponible de cada predio.
10. Valor de la obligación tributaria que debe pagar el contribuyente o de la diferencia exigible.
11. Valor del descuento, si el pago se realizare dentro del primer semestre del año.
12. Valor del recargo, si el pago se realizare dentro del segundo semestre del año.
13. Firma autógrafa o en facsímile, del Director Financiero y del Jefe del Departamento de Rentas, así como el sello correspondiente.



Art.44. - Custodia de los títulos de crédito.- Una vez concluido el trámite de que trata el artículo precedente, el Jefe del Departamento de Comprobación y Rentas comunicará al Director Financiero, y éste a su vez de inmediato al Tesorero del Gobierno Municipal para su custodia y recaudación pertinente.

Esta entrega la realizará mediante oficio escrito, el cual estará acompañado de un ejemplar del correspondiente catastro tributario, de estar concluido, que deberá estar igualmente firmado por el Director Financiero y el Jefe de la Jefatura de Rentas.

Art. 45.- Recaudación tributaria.- Los contribuyentes deberán pagar el impuesto, en el curso del respectivo año, sin necesidad de que el GAD Municipal les notifique esta obligación.

Los pagos serán realizados en la Tesorería Municipal y podrán efectuarse desde el primer día laborable del mes de enero de cada año, aun cuando el GAD Municipal no hubiere alcanzado a emitir el catastro tributario o los títulos de crédito.

En este caso, el pago se realizará en base del catastro del año anterior y la Tesorería Municipal entregará al contribuyente un recibo provisional.

El vencimiento para el pago de los tributos será el 31 de diciembre del año al que corresponde la obligación.

Cuando un contribuyente aceptare en parte su obligación tributaria y la protestare en otra, sea que se refiera a los tributos de uno o varios años, podrá pagar la parte con la que esté conforme y formular sus reclamos con respecto a la que protesta. El Tesorero Municipal no podrá negarse a aceptar el pago de los tributos que entregare el contribuyente.

La Tesorería Municipal entregará el original del título de crédito al contribuyente. La primera copia corresponderá a la Tesorería y la segunda copia será entregada al Departamento de Contabilidad.

Art. 46.- Pago del Impuesto.- El pago del impuesto podrá efectuarse en dos dividendos: el primero hasta el primero de marzo y el segundo hasta el primero de septiembre.



SAMBORONDÓN GAD MUNICIPAL

ORDENANZA DE APROBACIÓN DEL PLANO DE ZONAS HOMOGÉNEAS Y DE VALORACIÓN DE LA TIERRA RURAL, ASÍ COMO LA DETERMINACIÓN, ADMINISTRACIÓN Y LA RECAUDACIÓN DE LOS IMPUESTOS A LOS PREDIOS RURALES DEL GOBIERNO AUTÓNOMO, DESCENTRALIZADO MUNICIPAL DEL CANTÓN SAMBORONDÓN, QUE REGULARÁN EN EL BIENIO 2024-2025



Página 32

Los pagos que se efectúen hasta quince días antes de esas fechas, tendrán un descuento del diez por ciento (10%) anual, de conformidad con lo establecido en el Art. 523 del COOTAD.

Art. 47.- Reportes diarios de recaudación y depósito bancario.- Al final de cada día, el Tesorero Municipal elaborará y presentará al Director Financiero, y este al Alcalde, el reporte diario de recaudaciones, que consistirá en un cuadro en el cual, en cuanto a cada tributo, presente los valores totales recaudados cada día en concepto del tributo, intereses, multas y recargos.

Este reporte podrá ser elaborado a través de los medios informáticos con que dispone el Gobierno Municipal.

Art. 48.- Interés de Mora.- A partir de su vencimiento, esto es, desde el primer día de enero del año siguiente a aquel en que debió pagar el contribuyente, los tributos no pagados devengarán el interés anual desde la fecha de su exigibilidad hasta la fecha de su extinción, aplicando la tasa de interés más alta vigente, expedida para el efecto por el Directorio del Banco Central.

El interés se calculará por cada mes o fracción de mes, sin lugar a liquidaciones diarias.

Art. 49.- Coactiva.- Vencido el año fiscal, esto es, desde el primer día de enero del año siguiente a aquel en que debió pagarse el impuesto por parte del contribuyente, la Tesorería del GADM Municipal deberá cobrar por la vía coactiva el impuesto en mora y los respectivos intereses de mora, de conformidad con lo establecido en el Art. 157 del Código Tributario.

Art. 50.- Imputación de pagos parciales.- El Tesorero Municipal imputará en el siguiente orden los pagos parciales que haga el contribuyente: primero a intereses, luego al tributo y por último a multas y costas.

Si un contribuyente o responsable debiere varios títulos de crédito, el pago se imputará primero al título de crédito más antiguo.

DISPOSICIONES GENERALES.-

PRIMERA.- El Gobierno Autónomo Descentralizado de Samborondón en base a los principios de Unidad, Solidaridad y corresponsabilidad, Subsidiariedad, Complementariedad, Equidad interterritorial, Participación ciudadana y Sustentabilidad del desarrollo, realizará en forma obligatoria, actualizaciones generales de catastros y de valoración de la propiedad rural cada bienio, de acuerdo a lo que establece el Código Orgánico de Organización Territorial, Autonomía y Descentralización.

SEGUNDA.- Certificación de Avalúos.- La Dirección de Avalúos y Catastros del GAD conferirá los certificados sobre avalúos de la propiedad rural que le fueren solicitados por los contribuyentes o responsables del impuesto a los predios rurales.

TERCERA.- Certificación de Ubicación de predios rurales.- La Dirección de Avalúos y Catastros del GAD conferirá los certificados sobre las propiedades rurales que le fueren solicitados por los contribuyentes o responsables para indicar si están dentro o fuera de la jurisdicción cantonal.



SAMBORONDÓN GAD MUNICIPAL

ORDENANZA DE APROBACIÓN DEL PLANO DE ZONAS HOMOGÉNEAS Y DE VALORACIÓN DE LA TIERRA RURAL, ASÍ COMO LA DETERMINACIÓN, ADMINISTRACIÓN Y LA RECAUDACIÓN DE LOS IMPUESTOS A LOS PREDIOS RURALES DEL GOBIERNO AUTÓNOMO, DESCENTRALIZADO MUNICIPAL DEL CANTÓN SAMBORONDÓN, QUE REGIRÁN EN EL BIENIO 2024-2025

Página 33

CUARTA.- Supletoriedad y preeminencia.- En todos los procedimientos y aspectos no contemplados en esta ordenanza, se aplicarán las disposiciones contenidas en la Constitución de la República, el Código Orgánico de Organización Territorial, Autonomía y Descentralización y en el Código Orgánico Tributario, de manera obligatoria y supletoria.

QUINTA.- Derogatoria.- Quedan derogadas todas las ordenanzas y demás disposiciones expedidas sobre el impuesto predial rural, que se le opongan y que fueron expedidas con anterioridad a la presente.

SEXTA.- Vigencia.- La presente ordenanza entrará en vigencia a partir de la fecha de su sanción, sin perjuicio de su publicación en la página web, gaceta municipal y, el Registro Oficial; y, se aplicará para el avalúo e impuesto de los predios rurales en el bienio 2024-2025.

SEPTIMA.- Excepción.- La máxima autoridad ejecutiva del cantón es la autorizada para conceder licencias a requerimientos no previstos en esta ordenanza que vengan motivados con informes técnicos - financieros y legales, según corresponda

Dada en la Sala de Sesiones del Concejo Municipal de Samborondón a los catorce días del mes de diciembre del 2023.

Dra. Silvia Tutivén Ortega

ALCALDESA DEL CANTÓN (S)

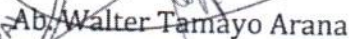

Ab. Walter Tamayo Arana

SECRETARIO MUNICIPAL

CERTIFICO: Que la **ORDENANZA DE APROBACIÓN DEL PLANO DE ZONAS HOMOGÉNEAS Y DE VALORACIÓN DE LA TIERRA RURAL, ASÍ COMO LA DETERMINACIÓN, ADMINISTRACIÓN Y LA RECAUDACIÓN DE LOS IMPUESTOS A LOS PREDIOS RURALES DEL GOBIERNO AUTÓNOMO, DESCENTRALIZADO MUNICIPAL DEL CANTÓN SAMBORONDÓN, QUE REGIRÁN EN EL BIENIO 2024 - 2025**, fue discutida y aprobada en primer y segundo definitivo debate, por el I. Concejo Municipal de Samborondón, en las sesiones ordinarias **28NC/2023** y **29NC/2023** realizadas los días **05 de diciembre del 2023** y **14 de diciembre del 2023**, en su orden, tal como lo determina el Art. 322 del Código Orgánico de Organización Territorial, Autonomía y Descentralización vigente.- Samborondón, diciembre 14 del 2023.

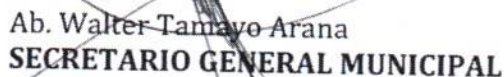
Ab. Walter Tamayo Arana
SECRETARIO GENERAL MUNICIPAL



Palacio Municipal
(Ciudad Samborondón):
Malecón y Calixto Romero
Tel.: (593-4) 2024086

Agencia Sur
(La Puntilla):
Av. Samborondón # 10500
Tel.: (593-4) 5126035 - 5126045

E-mail:
info@samborondon.gob.ec
Samborondón • Guayas
Ecuador

www.samborondon.gob.ec



Que la presente Ordenanza fue publicada en
Registro Oficial EE 1239 de fecha
3 de Enero 2024
CERTIFICA:

SAMBORONDÓN
GAD MUNICIPAL

ORDENANZA DE APROBACIÓN DEL PLANO DE ZONAS HOMOGÉNEAS Y DE VALORACIÓN DE LA TIERRA RURAL, ASÍ COMO LA DETERMINACIÓN, ADMINISTRACIÓN Y LA RECAUDACIÓN DE LOS IMPUESTOS A LOS PREDIOS RURALES DEL GOBIERNO AUTÓNOMO, DESCENTRALIZADO MUNICIPAL DEL CANTÓN SAMBORONDÓN, QUE REGIRÁN EN EL BIENIO 2024-2025

SECRETARIA MUNICIPAL

Que, la **ORDENANZA DE APROBACIÓN DEL PLANO DE ZONAS HOMOGÉNEAS Y DE VALORACIÓN DE LA TIERRA RURAL, ASÍ COMO LA DETERMINACIÓN, ADMINISTRACIÓN Y LA RECAUDACIÓN DE LOS IMPUESTOS A LOS PREDIOS RURALES DEL GOBIERNO AUTÓNOMO, DESCENTRALIZADO MUNICIPAL DEL CANTÓN SAMBORONDÓN, QUE REGIRÁN EN EL BIENIO 2024 - 2025**. Envíese al señor Alcalde del Cantón, para que de conformidad con lo dispuesto en el Art. 322 del Código Orgánico de Organización Territorial, Autonomía y Descentralización vigente.- Samborondón, diciembre 18 del 2023.

Ab. Walter Tamayo Arana
SECRETARIO GENERAL MUNICIPAL



ALCALDIA MUNICIPAL.-

Por cumplir con todos los requisitos legales y de conformidad con lo que determina el Art. 324 del Código Orgánico de Organización Territorial, Autonomías y Descentralización, **SANCIONÓ** la presente Ordenanza Municipal, la cual entrará en vigencia a partir de su aprobación por parte del Concejo Municipal, sin perjuicio de su publicación en la gaceta municipal, dominio web institucional www.samborondon.gob.ec y, Registro Oficial. Diciembre 20 del 2023.

Ing. Juan José Yúnez Nowak
ALCALDE DEL CANTON

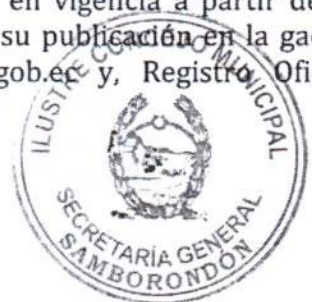

SECRETARIA MUNICIPAL.-

Sancionó y ordenó la promulgación a través de su publicación en la Gaceta Oficial Municipal y en la página web institucional www.samborondon.gob.ec y, Registro Oficial, la **ORDENANZA DE APROBACIÓN DEL PLANO DE ZONAS HOMOGÉNEAS Y DE VALORACIÓN DE LA TIERRA RURAL, ASÍ COMO LA DETERMINACIÓN, ADMINISTRACIÓN Y LA RECAUDACIÓN DE LOS IMPUESTOS A LOS PREDIOS RURALES DEL GOBIERNO AUTÓNOMO, DESCENTRALIZADO MUNICIPAL DEL CANTÓN SAMBORONDÓN, QUE REGIRÁN EN EL BIENIO 2024 - 2025**, el Ingeniero Juan José Yúnez Nowak, Alcalde del Cantón Samborondón, en la fecha que se indica. Lo Certifico.-

Ab. Walter Tamayo Arana
SECRETARIO GENERAL MUNICIPAL

